# ÅRSRAPPORT 2021

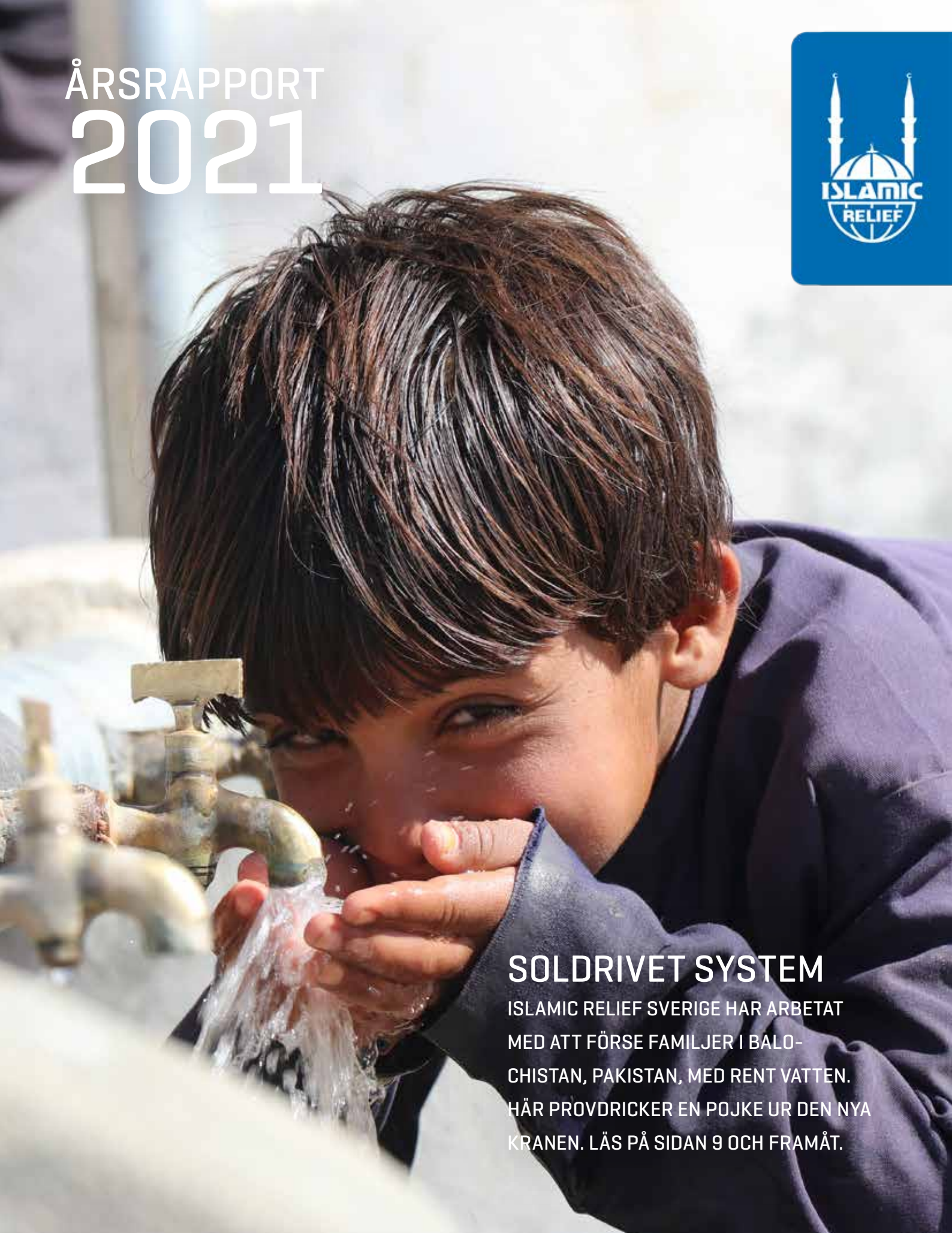

## SOLDRIVET SYSTEM

ISLAMIC RELIEF SVERIGE HAR ARBETAT MED ATT FÖRSE FAMILJER I BALOCHISTAN, PAKISTAN, MED RENT VATTEN. HÄR PROVDRICKER EN POJKE UR DEN NYA KRANEN. LÄS PÅ SIDAN 9 OCH FRAMÅT.

Omslagsbild: Islamic Relief Sverige har arbetat med en insats för att förse familjer i Balochistan, Pakistan, med tillgång till rent vatten genom ett soldrivet system. Här provdricker en pojke ur den nya vattenkranen.

*Så länge behoven i Sverige och världen över kvarstår, så kommer vi på Islamic Relief Sverige att göra vårt yttersta för att möta dem.*

Mohamed Ibrahim, generalsekreterare
Samaa Sarsour, ordförande

# Våra värderingar är:

**ANSVAR**

Vi har ett ansvar att förvalta jorden och dess resurser på ett hållbart sätt och uppfylla våra plikter gentemot mänskligheten.

**MEDKÄNSLA**

Vi tror på att skydda och värna om varje liv och vi samarbetar med andra humanitära aktörer för att lindra nöd orsakad av katastrofer, fattigdom, krig och orättvisor.

**SOCIAL RÄTTVISA**

Vi arbetar för att garantera alla människor deras rättigheter så att de ges möjlighet att förverkliga sin fulla potential och utveckla sina förmågor. Genom vårt arbete ges mer välbemedlade människor och institutioner en chans att hjälpa fattiga och utsatta människor. Vi arbetar även aktivt för jämställdhet mellan könen.

**UPPRIKTIGHET**

I vårt arbete mot fattigdom och lidande drivs vi av uppriktighet mot Gud och en strävan att bibehålla vårt förtroende som humanitära aktörer genom att agera transparent och ansvarsfullt.

**FULLÄNDNING**

Våra verksamheter i kampen mot fattigdom och för att lindra lidande kännetecknas av hög kvalitet, en strävan efter fulländning och ett värdigt samarbete med de människor vårt arbete tjänar.

Under år 2021 ökade antalet människor i världen som gick hungriga, till följd av konflikter, klimatkrisen och pandemin. Islamic Relief-familjens utdelning av mat under ramadan nådde över en miljon människor, bland annat denna pojke i Pakistan.

# INNEHÅLLSFÖRTECKNING


**1 VAD VI GÖR - ETT AXPLOCK FRÅN 2021** **6**

**2 ISLAMIC RELIEF SVERIGES INTERNATIONELLA VERKSAMHET** **9**

Så arbetar Islamic Relief med plötsligt uppkomna kriser 10

45 miljoner människor på randen till svält i världen – Islamic Reliefs insatser för att möta de eskalerande behoven i Sydsudan 10

Islamic Reliefs arbete i konfliktområden och stora humanitära kriser 11

Stöd till sjukvård och stärkta inkomstkällor i Sudan 11

Stärkt livsmedelssäkerhet och kontantstöd i Gaza 11

Förbättrad tillgång till vatten och hygien i torkans Somalia 12

Stärkt tillgång till vatten, mat och inkomster i Jemen 13

Stärkt sjukvård i nordvästra Syrien 15

**JÄMSTÄLLDHET** **16**

Jämställdhet inom Islamic Reliefs humanitära insatser 16

Jämställdhet inom Islamic Reliefs utvecklingssamarbeten 16

Jala försörjer sin familj genom att sälja livsmedel på marknaden 16

**Channel of Hope** – så engagerar Islamic Relief religiösa aktörer för att skapa positiv förändring 18

Stärkta landrättigheter för kvinnor i Mali 18

**KLIMATRÄTTVISA** **20**

Fattigdomsbekämpning, jämställdhet och miljövänliga inkomstkällor i Etiopien 20

Islamic Reliefs arbete inom trippel-nexus 20

**3 ISLAMIC RELIEFS VERKSAMHET I SVERIGE** **22**

Första hjälpen 24

Information om vaccin mot covid-19 24

Nätverket Goda Grannar tilldelades Martin Luther King-priset 25

Aden har flyttat fem gånger på tre år 25

Juryns motivering när Martin Luther King-priset tilldelades nätverket Goda Grannar 25

**4 ISLAMIC RELIEFS ARBETE MED PRIVAT INSAMLING OCH MOBILISERING** **28**

Bred mobilisering för Gaza 30

Kortfilmer från Sverige och Algeriet – nytt grepp i ramadankampanjen 32

**5 PÅVERKANSARBETE FÖR BÄTTRE HUMANITÄRA INSATSER OCH EN RÄTTVISARE VÄRLD** **33**

Klimaträttvisa och jämställdhet på FN:s klimattoppmöte i Glasgow 34

Vi driver våra frågor tillsammans med andra 35

Vi satte ljuset på det eskalerande våldet i Gaza 35

**ÅRSREDOVISNING 2021** **37**

**6 FÖRVALTNINGSBERÄTTELSE** **38**

Allmänt om verksamheten 38

Våra samarbeten, finansiärer och partnerskap 38

Våra samarbeten: 38

Våra åtaganden 39

Risker och osäkerhetsfaktorer 39

Viktiga beslut Väsentliga händelser under räkenskapsåret 39

Viktiga förändringar i verksamheten 41

Allvarliga svårigheter 41

Medlemmar och volontärer 41

Väsentliga händelser efter räkenskapsåretsutgång 41

Resultat och ställning 42

Organisationsschema 43

Finansiella instrument 43

Hållbarhetsupplysningar 43

Arbetsmiljö 43

Våra medarbetare och roller 44

Mångfald och jämställdhet 44

**FÖRVALTNING** **45**
Kansli 45
Islamic Relief Sverige chefers övriga åtaganden 45
Förväntad framtida utveckling 45
Utveckling av föreningens verksamhet, resultat och ställning 49
Eget kapital 49
Resultaträkning 50
Balansräkning 51

**NOTER** **52**

**UNDERSKRIFTER** **57**

# KRAFTIGT VÄXANDE HUMANITÄRA BEHOV – ISLAMIC RELIEF STÅR REDO

2021 har varit ännu ett utmanade år. I början av året slog pandemin hårt och har i kombination med pågående konflikter och hunger- och klimatkriser ökat de humanitära behoven. Barn, särskilt flickor, går miste om sin utbildning. Kvinnors rättigheter fortsätter hotas. Risken för hungersnöd och matbrist växer i flera områden i världen. Kostnaden för passivitet inför dessa utmaningar är hög.

Enligt FN:s samordningskontor för humanitära frågor, OCHA, har lokala ledare och samhällen på senare år fått ett större erkännande av internationella aktörer, vilket är avgörande då dessa grupper finns först på plats i en kris och levererar ett långsiktigt stöd. Det är tack vare vår starka lokala förankring som Islamic Relief lyckats nå svårnådda områden i kriser som i Syrien, Jemen och Sydsudan under år 2021.

I slutet av år 2021 befann sig 45 miljoner människor i 43 länder i en svältliknande situation, varnar FN:s livsmedelsprogram, WFP. Konsekvenserna av den globala hungerkrisen är betydligt större för kvinnor och flickor, som utgör 60 procent av de som lever med en osäker tillgång till mat globalt.

Sydsudan och Jemen är bland länderna som har drabbats hårdast av hungerkrisen. Islamic Relief finns på plats i båda dessa länder. I Sydsudan har år av inbördeskrig tvingat tusentals människor på flykt inom landet. Naturkatastroferna har förvärrat den humanitära situationen ytterligare, med över 8,3 miljoner människor i akut behov av humanitärt stöd, såsom rent vatten, mat, basal hygien och skydd. Islamic Relief bidrar i Sydsudan med humanitära insatser till internflyktingar och återvändande. Vi säkrar och stärker tillgången till mat, vatten och sanitet.

Klimatkrisen är inte längre ett avlägset hot i framtiden. Dess effekter sker här och nu, vilket försämrar förutsättningarna för att uppfylla mänskliga rättigheter, orsakar nya humanitära behov och förvärrar och försvårar de befintliga behoven för människor som redan befinner sig i humanitära kriser. Under FN:s klimattoppmöte COP26 tog frågan om finansiering till klimatanpassning vissa steg framåt, men vad gäller ersättning för förlust och skador som redan utsatta människor drabbas står det i praktiken stilla.

Genom våra humanitära insatser identifierar Islamic Relief Sverige de möjligheter som finns att bidra med positiv miljö- och klimatpåverkan. I samband med vårt humanitära arbete i Jemen, rehabiliterar Islamic Relief vattenkällor som drivs av solenergi med syftet att säkra 21 000 personers tillgång till rent vatten.

Islamic Reliefs medarbetare i Sverige träffar många olika slags människor dagligen och vi arbetar mestadels med hemlösa eller papperslösa som inte i tillräcklig utsträckning får sina behov täckta av myndigheters eller andra organisationers insatser. Vi arbetar med att tillgodose de mest akuta humanitära behoven och upprätthålla mänsklig värdighet i svåra situationer. Vi arbetar även med att välkomna människor in i det svenska samhället och stärka deras möjligheter till inkludering.

Så länge behoven i Sverige och världen över kvarstår, så kommer vi på Islamic Relief Sverige att göra vårt yttersta för att möta dem.

**Samaa Sarsour**
Ordförande
Islamic Relief Sverige

**Mohamed Ibrahim**
Generalsekreterare
Islamic Relief Sverige

# 1 VAD VI GÖR – ETT AXPLOCK FRÅN 2021

Under året har Islamic Relief Sverige genomfört flera akuta insatser med stöd från Sida, så kallade Rapid Response Mechanism. Här är några  exempel på hur många personer som nåtts.

## SIDA-FINANSIERADE PROJEKT

# 1 038 256

personer, nådde Islamic Relief enligt slutrapporten i augusti 2021

## ETIOPIEN

# 6 000*

Matpaket och stärkt tillgång till rent vatten för internflyktingar från Tigray till den närliggande regionen **Afar i Etiopien.**

## SUDAN

# 15 000*

Matpaket, kontantstöd, hushållsutrustning och hygienkit till etiopiska flyktingar och mottagande samhällen i **Tunaydbah Camp i Sudan.**

## NEPAL

# 23 000*

Fick tllgång till sjukvård, vatten, hygien och mat för människor drabbade av coronapandemins konsekvenser i distrikten **Rupandehi** och **Kapilvastu i Nepal.**

## SYDSUDAN

# 12 000*

Matpaket och hygienartiklar samt rehabilitering av vattenbrunnar för människor drabbade av hungerkatastrofen i **Tonj North i Sydsudan.**

## SOMALIA

# 24 000*

Reparerade borrhål och brunnar, utbildning i vattenhantering och utdelning av vattenreningstabletter.

*** Siffran anger hur många människor som respektive insats var planerad att nå ut till. Då insatserna inte var slutrapporterade när denna verksamhetsberättelse skrevs kan det hända att de senare justerats.**

Akbert Gebremariaw och hennes ettårige son i flyktinglägret Um-Rakuba i Gedarif, Sudan. Sjubarnsmamman Akbert från Etiopien förlorade sin man i samband med konflikten i Tigray och har flytt till grannlandet Sudan, där Islamic Relief finns på plats med stöd till flyktingarna.

# 2 ISLAMIC RELIEF SVERIGES INTERNATIONELLA VERKSAMHET

**Vi är snabbt på plats och stannar så länge vi behövs - Detta är Islamic Reliefs internationella arbete.**

Utdragna och plötsligt eskalerande konflikter, naturkatastrofer, klimatkrisens konsekvenser i form av torka och översvämningar, coronapandemins negativa effekter på hälsosystem, barns skolgång och människors inkomstkällor. De humanitära behoven i världen har under år 2021 ökat dramatiskt, och i slutet av året slog FN fast att 274 miljoner människor skulle vara i behov av humanitärt bistånd under år 2022. *

Islamic Relief arbetar tillsammans med marginaliserade, utsatta och fattigdomsdrabbade människor och samhällen för att förebygga och lindra mänskligt lidande och för att rädda och förändra liv. Tack vare vår starka lokala förankring kan vi vara snabbt på plats i katastrofer, där vi bistår med insatser i partnerskap med lokala och nationella aktörer. Vi stärker krisberedskapen bland lokalsamhällen, lokala och nationella myndigheter och gör det möjligt för dessa att lindra effekten av katastrofer. Vi stärker kopplingen mellan humanitära insatser, utvecklingsprogram och fredsbyggande program, för att stärka hållbar försörjning, jämställdhet, klimatanpassning och social rättvisa.

Under år 2021 har vi genomfört humanitära insatser i Jemen, Sydsudan, Somalia, Pakistan, Sudan, Syrien, Nepal, Etiopien, Kenya, Filippinerna, Afghanistan, Bosnien och Palestina. Vi har genomfört utvecklingsinsatser i Tunisien, Nigeria, Mali, Bangladesh och Palestina. Vi har även arbetat med ett treårigt program i skärningspunkten mellan humanitärt, utvecklings- och fredsbyggande arbete, så kallat trippel nexus, i fyra länder.

*https://gho.unocha.org

Invånare i Tonj North i Sydsudan, en region hårt drabbad av matbrist. Här genomförde Islamic Relief under 2021 en akutinsats med stöd av Sida där vi bland annat delade ut matpaket och rehabiliterade vattenbrunnar. Invånarna fick bland annat salt, olja, linser och spannmålet sorghum.

Inom ramen för de Sida-finansierade projekt som slutrapporterades i augusti 2021 nådde Islamic Relief enligt slutrapporten 1 038 256 personer, varav 54 procent kvinnor. Utöver dessa har vi under året nått tusentals människor genom ForumCiv-projekt i flera länder.

## SÅ ARBETAR ISLAMIC RELIEF MED PLÖTSLIGT UPPKOMNA KRISER

Islamic Relief har en stark lokal närvaro och förankring i många av de länder och kontexter där vi verkar. Det ger oss möjlighet att vara snabbt på plats med insatser i samband med plötsligt uppkomna humanitära kriser eller försämringar av pågående kriser. Sida-mekanismen Rapid Response Mechanism (RRM) utgör en viktig komponent i Islamic Relief humanitära arbete. Mekanismen gör det möjligt att inom 24 timmar få besked från Sida om finansiering, och att därmed mycket snabbt få på plats behovsbaserade och livsviktiga insatser i akuta humanitära kriser.

Under året har vi genomfört RRM-insatser i Kenya, Nepal, Somalia, Etiopien, Sydsudan och Sudan.

## 45 MILJONER MÄNNISKOR PÅ RANDEN TILL SVÄLT I VÄRLDEN – ISLAMIC RELIEFS INSATSER FÖR ATT MÖTA DE ESKALERANDE BEHOVEN I SYDSUDAN

Uppblossande och eskalerande konflikter tillsammans med klimatkrisens och coronapandemins konsekvenser har kraftigt drivit upp antalet människor i världen som går hungriga. Antalet människor på randen till svält ökade från 27 miljoner under år 2019, till 45 miljoner människor i 43 länder i slutet av 2021*. Islamic Relief finns på plats i några av de hårdast drabbade länderna, såsom Afghanistan, Jemen, Etiopien och Sydsudan.

Efter år av inbördeskrig är situationen för Sydsudan befolkning akut. Konflikten har tvingat tusentals människor på flykt inom landet. Naturkatastrofer såsom översvämningar, kraftig nederbörd och långvarig torka har också blivit vanligare på grund

* www.wfp.org/stories/45-million-people-are-famines-door

av klimatförändringarna, vilket ytterligare förvärrat den humanitära situationen. Under år 2021 hade över 8,3 miljoner människor akut behov av humanitärt stöd, såsom rent vatten, mat, basal hygien och skydd. Det könsbaserade våldet är utbrett, familjer separeras och barn rekryteras som soldater. 60 procent av befolkningen lider av akut näringsbrist. Samtidigt försvårar konflikten humanitära organisationers tillträde.

Under år 2021 har Islamic Relief med stöd från Sida genomfört humanitära insatser för internflyktingar och återvändande i delstaterna Western Bahr el Ghazal, Central Equatoria och Warrap, som är mycket svåråtkomliga och där de humanitära behoven är stora. Målsättningen är att nå 65 000 människor med tillgång till mat och hjälp till självförsörjning, samt stärkt tillgång till vatten och sanitet genom nya brunnar, latriner och hygienkampanjer. I insatsen stöttas också primärvård och förlossningsvård för att stärka tillgången till undernärda, i synnerhet barn under fem år och till gravida och ammande kvinnor. För att minska skyddsbehoven inom landet arbetar Islamic Relief nära lokalsamhällen för att motverka förekomsten av könsbaserat våld, erbjuda stöd och vård samt minska motsättningar mellan olika grupper och samhällen.

## ISLAMIC RELIEFS ARBETE I KONFLIKTOMRÅDEN OCH STORA HUMANITÄRA KRISER

### STÖD TILL SJUKVÅRD OCH STÄRKTA INKOMSTKÄLLOR I SUDAN

Sudan präglas av återkommande klimatrelaterade katastrofer, sjukdomsutbrott, våld, konflikter och stigande inflation. Efter ett år av oroligheter ökar nu de humanitära behoven dramatiskt. Prisökningar på basvaror inklusive bränsle, mat, medicin och hygienprodukter slår hårt mot de mest marginaliserade. I centrala och västra Jebel Marra i Darfur ökar antalet människor som drivs på flykt till följd av eskalerande våldsamheter. Kvinnor och flickor som har utsatts för könsbaserat våld saknar ofta tillgång till nödvändig sjukvård och psykosocialt stöd. Samtidigt försvåras humanitära organisationers tillträde på grund av konflikter och rån.

Enligt uppskattningar kommer omkring 13,4 miljoner människor, motsvarande 29 procent av befolkningen, att behöva humanitärt bistånd under 2021. Detta är en ökning med 4,1 miljoner människor under det senaste året och är den högsta siffran på ett decennium. I Jebel Marra har Islamic Relief under året bevittnat hur bristen på mat ökar. Centrala Jebal Marra klassades under år 2021 som nivå 3 på IPC-skalan, vilket innebär att situationen är krisartad och hushåll har luckor i sitt matintag vilket resulterar i undernäring. Situationen väntas bli ännu värre.

Islamic Reliefs målsättning för vårt arbete i Sudan är att stärka den mänskliga värdigheten och rädda liv. Vi ger stöd till sjukvården för att minska förekomsten av sjukdom och dödlighet bland mödrar och barn. Vi arbetar med att stärka människors inkomstkällor och tillgången till hälsa och näring. Vi arbetar också för att stärka tillgången till rent vatten för människor och boskap, och att stärka tillgången till alternativa inkomstkällor. Målsättningen var att nå 40 407 konfliktdrabbade människor under 2021. Under året har Islamic Relief Sudan ökat dialogen med FN-organ och partnerorganisationer genom koordineringsmekanismer, för att stärka samordningen och långsiktigheten i insatserna.

### STÄRKT LIVSMEDELSSÄKERHET OCH KONTANTSTÖD I GAZA

Mer än var femte palestinier lever under fattigdomsgränsen och två miljoner människor, främst i Gaza, bedöms vara i behov av humanitärt stöd. Den

pågående blockaden, pandemin och den ekonomiska krisen bidrar till att beröva människor i Gaza på deras möjligheter att få sina grundläggande behov mötta. Att få tillgång till rent dricksvatten, sanitet och hygienartiklar är en daglig kamp för en stor del av befolkningen. Arbetslösheten låg i juni 2021 på 45 procent. Det humanitära läget försämrades ytterligare i samband med eskaleringarna av våldet i Gazaremsan under maj 2021. Islamic Relief Palestina har god närvaro i Gaza och Islamic Relief Sverige har under flera år samarbetat med Islamic Relief Palestina inom humanitära insatser. Vi genomför projekt i svåråtkomliga områden som få och ibland inga internationella aktörer verkar i.

Islamic Relief driver med stöd av Sida en insats för ökat matsäkerhet och möjligheten att få grundläggande behov mötta, genom att förmedla tillfälliga anställningar till unga och nyexaminerade Gaza-bor.

I samband med de eskalerande våldsamheterna i maj 2021 försämrades den humanitära situationen i Gaza ytterligare, då människor förlorade både sina inkomstmöjligheter och tillgång till livsmedel då jordbruksområden förstördes i samband med bombningarna. Islamic Relief Sverige kunde då skala upp den pågående insatsen och dela ut kontantstöd med målet att nå 30 000 personer.

Totalt under 2021 beräknades att 39 732 personer skulle nås av de båda insatserna i Gaza.

## FÖRBÄTTRAD TILLGÅNG TILL VATTEN OCH HYGIEN I TORKANS SOMALIA

Somalia har upplevt en andra säsong i rad med dålig nederbörd. I kombination med gräshoppsinvasioner, översvämningar, pågående konflikter och begränsat humanitärt bistånd, har detta lett till bristande hygien och skydd och utbredd hunger. 7,7 miljoner människor över hela Somalia var under år 2021 i behov av humanitärt stöd. Islamic Relief har under år 2021 arbetat i distrikten Dinsor och Berdale, som på

grund av konflikter är svårtillgängliga för humanitära organisationer. Antalet internflyktingar i området ökar, kvinnor och flickor löper risk att utsättas för våld och stängs ute från beslutsfattande, stöd och resurser. Samtidigt ökar matpriserna. I en undersökning som Islamic Relief genomförde i Berdale och Dinsor i juli och augusti 2021 uppgav 85 procent av de tillfrågade att de levde på en måltid om dagen. Många tvingas låna eller be om mat, eller sälja sina tillgångar. Tillströmningen av internflyktingar har också satt press på vatten- och sanitetsanläggningar, många har inte tillräckligt med vatten och tvingas köa upp till två timmar per dag. Det finns 29 läger i Berdale och 11 i Dinsoor, med totalt 86 182 personer. Flyktinglägren är redan överfulla och människor bor i improviserade hyddor gjorda av kvistar, plats och utslitna kläder. Att sova utan ordentligt skydd gör människorna, särskilt kvinnor, flickor och barn, extra sårbara för dåligt väder, attacker från vilda djur och annat.

Islamic Relief är den enda internationella organisationen på plats. Under år 2021 har vi bland annat arbetat med att förbättra tillgången till rent vatten och hygien genom att borra brunnar och bygga toaletter, samt dela ut hygienkit. Vi har verkat för att öka samordningen i byarna för att färre ska utsättas för våld och övergrepp, delat ut kontantstöd och försett målgruppen med arbete för att förbättra infrastrukturen i de områden vi arbetar i, samtidigt som de fått utbildning och material för att kunna odla näringsriktig mat.

Jemen är hårt drabbat av matbrist. Under år 2021 genomförde Islamic Relief med stöd från Sida en insats för att stärka tillgången till mat, hållbara inkomstkällor, vatten och hygien.

## STÄRKT TILLGÅNG TILL VATTEN, MAT OCH INKOMSTER I JEMEN

Sedan den väpnade konflikten bröt ut år 2015 har den humanitära situationen förvärrats i Jemen. Landets ekonomi har kollapsat, med jämna mellanrum blossar konflikten upp och driver människor på flykt, sjukdomar såsom kolera och covid-19 har inneburit svåra påfrestningar för hälsosystemet. Flera delar av landet är svårtillgängligt för humanitära organisationer. Under år 2021 eskalerade matbristen och fem miljoner människor hotades av akut svält. 21 miljoner av Jemens befolkning på 27 miljoner människor var under året i behov av humanitära insatser. Islamic Relief når människor i 17 av Jemens 22 guvernorat. Under 2021 implementerade Islamic Relief med stöd av Sida en insats med fokus på att stärka människors tillgång till mat, hållbara inkomstkällor, vatten och hygien. Projektet beräknas nå 56 350 personer och riktar sig till de mest utsatta i guvernoraten Hodeidah och Lahj. Inom ramen för projektet rehabiliterar Islamic Relief vattenkällor som drivs av solenergi, för att säkra 21 000 personers tillgång till rent vatten. Vi arbetar även för att minska spridningen av vattenburna sjukdomar samt att öka medvetenheten kring hälsa och hygienrutiner. Islamic Relief skapar tillfälliga anställningar till människor, där man rehabiliterar viktig infrastruktur såsom skolor, vattenavrinning, med mera. Denna insats beräknas förbättra tillgången till mat och försörjning för 13 300 personer. Ytterligare 1 330 personer, däribland människor med funktionsvariation och familjer utan vuxna familjemedlemmar. 400 lantbrukare får tillgång till tekniskt stöd för att bygga upp sin motståndskraft mot kriser och 300 kvinnor stöds med inkomstmöjligheter genom träning och insatser till små företag.

Islamic Relief har flera gånger under året varnat för den utbredda hungerkrisen i Jemen, där fem miljoner människor under år 2021 har stått inför hotet om akut svält. Så länge de humanitära insatserna i Jemen fortsätter vara kraftigt underfinansierade, och så länge konflikten pågår och ekonomin är i botten, så är Islamic Relief och andra humanitära organisationers insatser inte tillräckliga. Föräldrar vittnar om

Bilder från sjukvården i nordvästra Syrien, som stöttas av Islamic Relief Sverige och Sida.

hur deras undernärda barns tillstånd förbättras när de vår vård – men sedan försämras igen när de skrivs ut till sina familjer som inte har tillräckligt med mat för dagen. Denna verklighet, att tvingas gå hungriga, stod ofattbara 16 miljoner människor inför under år 2021.

Den 1 mars stod Sverige och Schweiz värd för FN:s givarkonferens om Jemen. Men givarkonferensen blev tyvärr en besvikelse: De medverkande staterna utlovade bara knappt hälften, 15,6 miljarder kronor, av den finansiering som enligt FN behövs för att möta de humanitära behoven i Jemen, 35 miljarder kronor. Den svenska regeringen har ett starkt och viktigt engagemang i Jemen, men kan göra ännu mer för att öka förväntningarna på andra givarländer.

– Det är skamligt att världen skär ner på bistånd medan barn tvingas äta blad eftersom de inte har tillräckligt med mat. Mammor som själva är svaga av hunger bär sina barn i kilometer för att söka vård. Pappor går hungriga för att kunna ge den sista maten till sina barn. Människor gör allt de kan för att överleva men världen har övergivit dem, säger Muhammad Zulqarnain Abbas, chef för Islamic Relief Jemen.

## STÄRKT SJUKVÅRD I NORDVÄSTRA SYRIEN

Efter tio år av inbördeskrig och kraftig ekonomisk nedgång i Syrien är de humanitära behoven fortfarande mycket stora för miljontals människor. I provinserna Idlib och Aleppo i nordvästra Syrien befinner sig 3,4 miljoner människor i akut humanitärt behov. Många av nordvästra Syriens hälsoinrättningar har skadats i konflikten, en stor andel av den medicinskt utbildade personalen har flytt landet, utrustning och läkemedel saknas och coronapandemin har inneburit svåra påfrestningar på hälsosystemet. Islamic Relief är en av få internationella aktörer i nordvästra Syrien, och stöttar sedan många år sjukvården i det svårtillgängliga området. Under år 2021 har vi haft målsättningen att stötta 35 hälsoinrättningar och ekonomiskt stötta 192 medarbetare. Enligt våra beräkningar skulle denna insats förbättra tillgången till professionell sjukvård för 553 150 män, kvinnor, flickor och pojkar.

# JÄMSTÄLLDHET

**Islamizc Relief Sverige arbetar aktivt med mångfald och jämställdhet mellan könen, utifrån de islamiska värderingarna att människors olikheter utgör möjligheter till utveckling, kunskap och möten. Jämställdhet och uppfyllandet av mänskliga rättigheter och autonomi för alla kvinnor, män, flickor och pojkar är en del av vårt uppdrag i enlighet med våra värderingar. Det är också en förutsättning för att uppnå FN:s globala mål för hållbar utveckling enligt Agenda 2030.**

Kriser och katastrofer drabbar människor olika, och vi behöver ta hänsyn till människors kön, ålder och eventuella funktionsvariationer i våra humanitära insatser och utvecklingsinsatser. Islamic Relief säkerställer tillsammans med våra partners att kvinnor och flickor aktivt deltar i genomförandet av våra insatser, samt att transformativ förändring mot mer inkluderande och rättvisa samhällen sker när det är möjligt.

## JÄMSTÄLLDHET INOM ISLAMIC RELIEFS HUMANITÄRA INSATSER

För att uppnå effektiva, rättvisa och inkluderande humanitära insatser där ingen lämnas utanför integrerar Islamic Relief Sverige alltid ett genusperspektiv där vi tar hänsyn till de specifika behoven, prioriteringarna och kapaciteten hos olika kvinnor, flickor, män och pojkar i olika åldersgrupper. Islamic Relief Sverige planerar att framåt integrera insatser mot könsbaserat våld i alla våra humanitära insatser. För att göra jämställdhet till en integrerad del av våra insatser har Islamic Relief Sverige medverkat till att utveckla ett mainstreaming-ramverk tillsammans med Islamic Relief Worldwide. Detta ramverk kommer att användas av alla partnerkontor som ska genomföra humanitära projekt finansierade av Sida.

## JÄMSTÄLLDHET INOM ISLAMIC RELIEFS UTVECKLINGSSAMARBETEN

Islamic Relief Sverige och våra partners tillämpar ett rättighetsbaserat förhållningssätt för att utmana och omvandla patriarkala strukturer och orättvisa maktrelationer som bygger på kön. Under år 2021 har Islamic Relief genomfört utvecklingsprojekt för att stärka kvinnors ekonomiska självständighet och civilsamhällesorganisationer i sex länder: Kenya, Tunisien, Etiopien, Niger, Bangladesh, Mali. Detta sker bland annat genom att stötta kvinnokooperativ, samt att bidra med kompetensutveckling eller startkapital så att kvinnor kan starta egna verksamheter.

## JALA FÖRSÖRJER SIN FAMILJ GENOM ATT SÄLJA LIVSMEDEL PÅ MARKNADEN

Torka och begränsade ekonomiska resurser försvårade för Jala från staden Ekere i Etopien att tillgodose hushållets basala utgifter. Här har Islamic Relief med stöd från Forum Civ genomfört en två-årig insats för att stärka kvinnors ekonomiska egenmakt och självständighet, samt deras kunskap om sina mänskliga rättigheter.

Deltagarna i projektet har fått utbildning i småföretagande och fått startkapital att investera i mindre verksamheter. De har därmed kunnat tjäna en egen inkomst och försörja sin familj. En av dem är Jala Abdi, en ensamstående mamma som bor i staden Elkere, tillsammans med nio hushållsmedlemmar. Med kompetenshöjande utbildningar och finansiellt stöd stöttas familjer att bredda sina försörjningsmöjligheter och höja hushållsinkomsterna.

Jala säljer livsmedel på marknaden, allt från ris och socker till tvål och ficklampor. För att ha råd betalar hon i efterhand för produkterna hon köper från gros-

Kvinnor som ingår i Islamic Reliefs projekt för markrättigheter och flickors skolgång i Mali medverkar i en kampanj för kvinnors rätt till land.

**32**

**LOKALA ORGAN**

har etablerats i lika många byar i Mali inom ramen för ett Islamic Relief-projekt.

sister och små återförsäljare. Med de pengar hon får över, försörjer Jala sin familj, vilket tidigare sällan har täckt hushållets basala utgifter. För Jala och hennes familj har det länge varit svårt att tillgodose hushållets grundläggande behov på grund av den återkommande torkan och bristen på ekonomiska resurser.

Jala valdes ut av en kommitté bestående av representanter från lokalsamhället, myndigheter och Islamic Relief Etiopien, och fick gå en utbildning för små företag i affärsutveckling och entreprenörskap. Jala kunde då utveckla sin affärsplan och fick investeringskapital på 9 068 etiopiska birr vilket motsvarar cirka 1700 svenska kronor. Med utbildningen hon genomgick och investeringskapitalet hon fick, använde Jala pengarna strategiskt i sin verksamhet. Hon lyckades etablera en robust grund för sitt företag och täcka familjens grundläggande behov.

# **CHANNEL OF HOPE** – SÅ ENGAGERAR ISLAMIC RELIEF RELIGIÖSA AKTÖRER FÖR ATT SKAPA POSITIV FÖRÄNDRING

Islamic Relief engagerar religiösa aktörer och ledare genom metoden Channel of Hope, för att ta itu med frågor om kvinnors och barns rättigheter, vilket under året har givit ett positivt utfall i Mali. Channel of Hope är en metod som används för att motivera och bygga kapacitet hos religiösa ledare och samfund att engagera sig i frågor om kvinnors och barns välbefinnande. Channel of Hope rustar trosledare med förmåga att tillämpa sina heliga texter på viktiga sociala frågor. I det här fallet förespråkade de religiösa ledarna kvinnors rättigheter utifrån religiösa text, vilket uppmuntrade andra trosledare och trossamfund att göra detsamma. Denna metod bidrog till projektets framgång på grund av det inflytande som religiösa ledare har i sina lokalsamhällen.

Detta innebär att Jalas månadsinkomst har mer än tredubblats. För närvarande har hon sparat ihop till 17 000 birr.

Inom detta projekt medverkade också deltagarna i utbildningar om flickors och kvinnors mänskliga rättigheter och stärkte sin kapacitet att utkräva dessa rättigheter, bland annat med fokus på könsstympning, arvsrätt och flickors skolgång. Totalt har över 20 000 kvinnor och flickor nåtts genom de olika komponenterna i detta projekt.

## STÄRKTA LANDRÄTTIGHETER FÖR KVINNOR I MALI

I Mali, särskilt på landsbygden inklusive i regionen Koulikoro, möter kvinnor diskriminering inom familjen och samhället. Många kvinnor saknar rätt att äga mark och utsätts för olika former av våld. Kvinnor och flickor har begränsad tillgång till utbildning, sysselsättning och beslutsfattande i de frågor som påverkar deras liv, egendom och hälsa.

En viktig anledning till marginaliseringen av kvinnor, särskilt när det gäller mark och utbildning, är det bristande deltagandet i beslutsprocesser från viktiga samhällsaktörer och rättighetsinnehavare, inklusive kvinnor.

Islamic Relief har med stöd från ForumCiv arbetat med att stärka kvinnors medvetenhet om deras landrättigheter i 32 byar spridda över kommunerna Dio Gare, Diago och Dialakoroba i Katikretsen. Syftet med projektet att stärka lokalsamhällets engagemang för flickors utbildning och kvinnors rätt att äga mark. Ytterligare ett syfte var att förebygga könsbaserat våld och barnmisshandel och stötta personer som drabbats att få tillgång till vård och stöd.

Inom ramen för projektet har kvinnor mobiliserat sig i kooperativ för att gemensamt bedriva påverkans-

Kvinnor som ingår i Islamic Reliefs projekt för markrättigheter och flickors skolgång i Mali medverkar i en kampanj för kvinnors rätt till markägande.

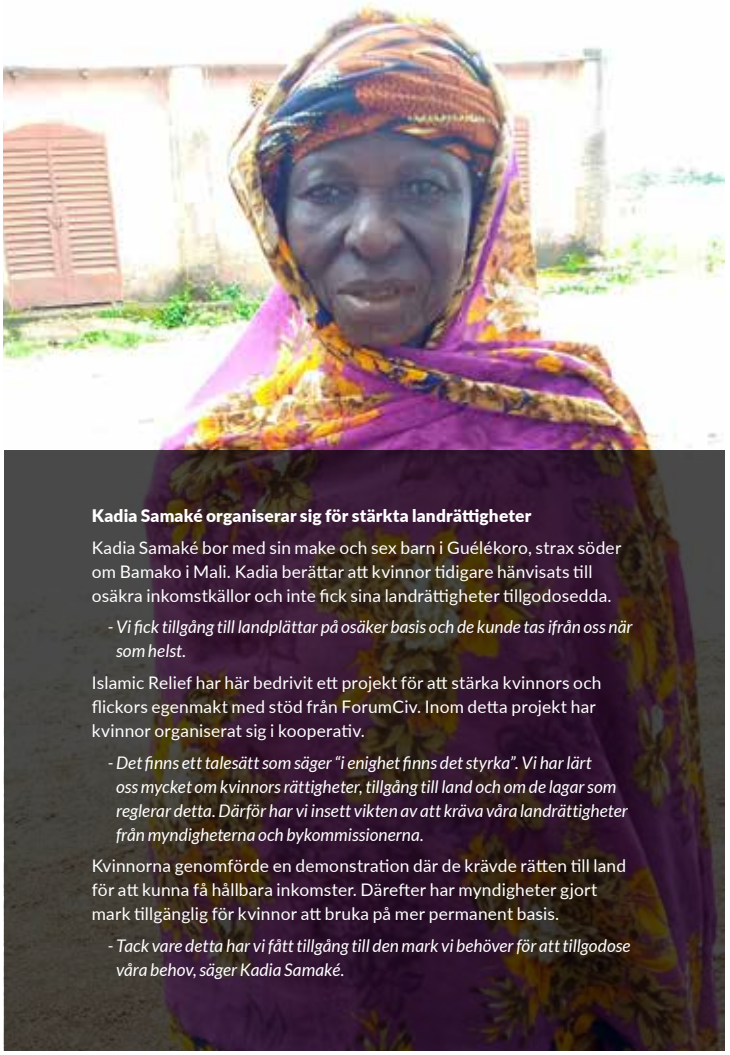

**Kadia Samaké organiserar sig för stärkta landrättigheter**

Kadia Samaké bor med sin make och sex barn i Guélékoro, strax söder om Bamako i Mali. Kadia berättar att kvinnor tidigare hänvisats till osäkra inkomstkällor och inte fick sina landrättigheter tillgodosedda.

*- Vi fick tillgång till landplättar på osäker basis och de kunde tas ifrån oss när som helst.*

Islamic Relief har här bedrivit ett projekt för att stärka kvinnors och flickors egenmakt med stöd från ForumCiv. Inom detta projekt har kvinnor organiserat sig i kooperativ.

*- Det finns ett talesätt som säger "i enighet finns det styrka". Vi har lärt oss mycket om kvinnors rättigheter, tillgång till land och om de lagar som reglerar detta. Därför har vi insett vikten av att kräva våra landrättigheter från myndigheterna och bykommissionerna.*

Kvinnorna genomförde en demonstration där de krävde rätten till land för att kunna få hållbara inkomster. Därefter har myndigheter gjort mark tillgänglig för kvinnor att bruka på mer permanent basis.

*- Tack vare detta har vi fått tillgång till den mark vi behöver för att tillgodose våra behov, säger Kadia Samaké.*

arbete. Ett forum för dialog mellan byledning och kvinnogrupper är nu ett stående inslag i projektområdet. Vi ser nu förändrade attityder gentemot kvinnors rätt att delta i beslutsfattande och att äga mark. Projektdeltagare uppger att de före insatsen sett flickors utbildning som en fråga för familjen, men att de nu ser det som en fråga som är viktig för hela samhällets utveckling.

32 lokala organ har etablerats i lika många byar i Mali inom ramen för ett Islamic Relief-projekt. Här ingår utbildningsansvariga borgmästare och organen har tagit fram varsin handlingsplan för att värna flickors utbildning, bekämpa barnäktenskap och tvångsäktenskap, och skydda kvinnors mänskliga rättigheter.

Det är viktigt att kvinnor engagerar sig i beslut som rör dem och att de vet var de ska vända sig för att utkräva sina rättigheter. Detta är en del av vårt rättighetsbaserade arbete. Samtidigt gör vi myndigheter och andra medvetna om sina skyldigheter i förhållande till invånare, och bygger broar mellan människor och myndigheter. I det här fallet har vi arbetat mycket med påverkansarbete och samhällsmobilisering. Vi arbetar också för att resten av samhället får utbildning i och ökad förståelse kring kvinnors rätt till land. Det finns lagar för detta men de når inte ut till de som berörs av det och därför kommer IR in och bygger upp dessa mekanismer och förståelsen för hur de ska användas.

# KLIMATRÄTTVISA

**Islamic Relief ser med stort allvar på hur klimatförändringar, miljöförstöring och dess effekter påverkar de samhällen där vi verkar, där de bidrar till konflikt, ökad fattigdom, och bromsar en hållbar utveckling.**

Vattenanläggningar i Balochistan (PDWFB) Ett soldrivet vattensystem installerat till fördel för 292 förmånstagare. Projektet är finansierat av IR Sverige.

Därför är det viktigt att ta hänsyn till klimatförändringarnas effekter i specifika kontexter där vi verkar. I våra humanitära insatser säkerställer Islamic Relief att miljö och klimat är en integrerad del av projekten. Alla humanitära insatser medgranskas med hänsyn till miljö och klimat. Detta för att säkerställa att en övergripande miljöbedömning genomförts för att minska potentiell negativ miljöpåverkan så mycket som möjligt, samt identifiera möjligheter att bidra med positiv miljö- och klimatpåverkan. Islamic Relief Sverige medverkar också i nätverk med Islamic Relief Worldwide och den övriga IR-familjen där vi gemensamt planerar och ger input till underlag och policys.

Islamic Relief deltar i både plattformen CONCORDS arbetsgrupp för Klimaträttvisa och Svenska Resiliensnätverket. I oktober skrev Islamic Relief Sverige under Climate Charter for Humanitarian Organisations där vi åtar oss att än mer aktivt arbeta för att bland annat minska lokalsamhällens sårbarhet inför klimatkrisens effekter, minska vårt eget klimatavtryck och stärka vår kunskap om klimatkrisens effekter och arbeta med evidensbaserade lösningar.

## FATTIGDOMSBEKÄMPNING, JÄMSTÄLLDHET OCH MILJÖVÄNLIGA INKOMSTKÄLLOR I ETIOPIEN

I en insats i Etiopien fokuserar Islamic Relief med stöd från ForumCiv på fattigdomsbekämpning, jämställdhet och miljövänliga inkomstkällor bland boskapsskötare. I insatsen arbetar Islamic Relief tillsammans med lokalsamhället för att öka kunskapen om hållbara metoder för odling och bete. Vi startar också plantskolor där lokalsamhällena driver upp olika typer av grödor och växter som tål torka väl. Familjer har också försetts med energisnåla kaminer för att minska skogsavverkningen.

## ISLAMIC RELIEFS ARBETE INOM TRIPPEL-NEXUS

Under fyra år har Islamic Relief bedrivit ett program i fyra länder som arbetar inom skärningspunkter mellan humanitära insatser, utvecklingssamarbete och fredsbyggande: det så kallade trippel nexus. Programmet arbetar bland annat med att utveckla metoder som medför ett mer hållbart samhälle där lärande är en viktig faktor. Som en del i detta utvecklande arbete har Islamic Relief tagit fram fallstudier, lärandepapper för fortsatt lärande. Under år 2021 har flera av dessa publicerats:

**"Radio for Peace – An Islamic Relief Case study".**

Tillförlitlig information från pålitliga källor kring exempelvis säkerhet, risken för katastrofer, kommande val och andra ämnen som kan bidra till ökade lokala spänningar är en viktig aspekt för människor som lever på osäkra platser. Eftersom radion är en av de viktigaste lokala informationskällorna och ofta är tillgänglig för en majoritet av befolkningen har Islamic Relief stöttat användningen av lokalradio för att för att ta sig an konfliktfrågor och främja fred i Kenya. Fallstudien Radio for Peace utforskar hur radio för fred fungerar i praktiken.

**"From Violence to Dialogue: Youth-led dispute resolution in Pakistan."**

Inom trippel nexus-programmet arbetar Islamic Relief med att stödja samhällsorganisationer och ungdomsgrupper i sköra områden i Pakistan för att de ska bättre hantera samhällets sociala sammanhållning, försörjning och återuppbyggnad av skadad vatteninfrastruktur. Programmet har utbildat ungdomar i mekanismer för tvistelösning. Under programmet förhandlade en ungdomsgrupp framgångsrikt fram en lösning på en decennier lång, våldsam konflikt mellan stammar om tillgång till mark och en kolgruva. Denna fallstudie förklarar hur förhandlingsprocessen fungerade i praktiken, och illustrerar hur transformativt Islamic Reliefs stöd för lokalt styrd social sammanhållning kan vara.

**"Combining traditional, formal and NGO peacebuilding to resolve violent Rido in Maguindanao."**

Konflikter mellan rido (klanerna) är den mest oroande formen av våld i de lokala samhällena på Maguindanao, Filippinerna, som hotar fred och stabilitet i regionen. På Maguindanao används ofta traditionella metoder för konfliktlösning som avslutas med traditionella fredsceremonier för att ta itu med rido-tvister. Islamic Reliefs trippel nexus-program i Filippinerna samverkar med dessa traditionella metoder för att stötta lokalt ledda fredsbyggande insatser som leds av kvinnor och ungdomar. Den här fallstudien undersöker en nyligen genomförd rido-tvistelösning i Maguindanao, och kastar ljus över en klankonflikt om politisk-ekonomisk makt och dess slutliga lösning som involverar ungdomsgrupper som stöds av Islamic Relief.

**"A review of the triple nexus approach in discourse and practice"**

Islamic Relief tog under 2021 fram en rapport där trippel nexus-metoden presenterats som en metod för den internationella bistånds- och utvecklingssektorn att på ett mer effektivt sätt ta itu med de sammankopplade riskerna och behoven hos utsatta människor. Rapporten bygger på befintligt arbete som kopplar samman humanitära insatser, utvecklingsprogram och som inkorporerar fredskomponenten samt en förståelse om att mycket av vårt arbete genomförs på platser med underliggande spänningar eller direkta konflikter. Denna rapport granskar lärdomarna från Islamic Reliefs trippel nexus-program och från den pågående debatten inom sektorn.

# 3 ISLAMIC RELIEFS VERKSAMHET I SVERIGE

## ADEN

har flyttat fem gånger på tre år med sina två barn. Hon är en av alla som söker sig till Islamic Reliefs kafé Medkänsla för råd och praktisk hjälp.

# VÅR VERKSAMHET UNDER ÅR 2021:

**1 429**
RÅDGIVANDE SAMTAL HÖLLS

**1 680**
PERSONER VAR I KONTAKT MED STÖDLINJEN

**1 677**
MATKASSAR DELADES UT TILL BARNFAMILJER

**3 386**
MATLÅDOR SERVERADES UNDER RAMADAN

**2 885**
HEMLÖSA, PAPPERSLÖSA OCH NYANLÄNDA HAR FÅTT KLÄDER.

**90**
FAMILJER HAR FÅTT ELEKTRONIK

**101**
NYANLÄNDA FAMILJER HAR FÅTT MÖBLER

**168**
BARN HAR FÅTT LEKSAKER

**48**
SL-KORT HAR DELATS UT

**147**
PRESENTKORT PÅ LIDL HAR DELATS UT

**Observera** att siffrorna kan överlappa: Samma person kan förekomma flera gånger i denna statistik.

Martin Luther King-priset firas på kafé Medkänsla hösten 2021.

**Sverige är idag ett rikt välfärdsland – men många faller emellan maskorna i skyddsnätet. Islamic Relief träffar många människor som har stora behov som inte till fullo tillgodoses av myndigheters eller andra organisationers insatser. Vi arbetar med att tillgodose de mest akuta humanitära behoven och upprätthålla mänsklig värdighet i svåra situationer, och med att välkomna människor in i det svenska samhället och stärka deras möjligheter att inkluderas.**

Under år 2021 har vi delat ut matpaket och arrangerat soppkök, samt delat ut kläder, leksaker, busskort och presentkort till butiker till ekonomiskt marginaliserade. Många av de människor vi når är hemlösa eller papperslösa eller både och. Vi ser även ett ökande behov av stöd från kvotflyktingar som behöver både rådgivning och materiellt stöd.

Vi bistår också med juridisk rådgivning, en stödlinje via telefon för de som behöver, samt håller språkkafé som en del av vårt arbete med att välkomna människor in i det svenska samhället.

## FÖRSTA HJÄLPEN

Under år 2021 har Islamic Relief med stöd från Länsstyrelsen i Stockholm inom ramen för deras insatser Tidiga insatser för asylsökande (TIA) bedrivit kurser i första hjälpen för nyanlända och asylsökande. Vi har utvecklat kapacitet att arrangera dessa kurser på en rad olika språk: amhariska, dari, persiska, engelska och svenska, och lyckas därmed nå ut brett bland nyanlända. 75 personer har deltagit i projektet och majoriteten av deltagarna, 72 procent, var kvinnor.

## INFORMATION OM VACCIN MOT COVID-19

Under år 2021 har vaccin mot covid-19 gjorts tillgängligt i Sverige, och många av våra besökare har frågor kring vaccinationen. Islamic Relief har i dialog gett information om vaccinationen till 1019 personer. Vi har också tagit fram broschyrer om vaccination på olika språk. Vi har även stöttat praktiskt i de fall personer haft problem med att få tillgång till vaccination, exempelvis för att man är papperslös och saknar personnummer. Vi har också haft dialog med ansvariga på enskilda vaccinationsmottagningar för att förbättra möjligheterna för alla människor att få tillgång till vaccination, samt har medverkat i dialog

## JURYNS MOTIVERING NÄR MARTIN LUTHER KING-PRISET TILLDELADES NÄTVERKET GODA GRANNAR

*Martin Luther King har sagt att ”vi måste bruka vårt förstånd till att lika rigoröst planera för fred– som vi har gjort det för krig.” Det var bland annat krig som orsakade det stora antal flyktingar som anlände till Sverige 2015. Många brukade sitt förstånd för att rigoröst planera för ett gott mottagande. Bland dem finns Goda Grannar som uppstod mitt på Södermalm på initiativ av Katarina församling, Stockholms moské och Islamic Relief. I en tid som präglas av ökad polarisering och mindre gemensamma ytor lyser Goda Grannar upp som ett gott exempel på styrkan i att samverka. Här bär samarbete och tillit till varandra vägen mot en gemensam solidaritet och handlingskraft. De visar att det är möjligt att mötas från olika bakgrund, i respekt för varandras kultur och religion, och samverka för ett bättre samhälle. Vår pristagare är ett föredöme i att välkomna och ta vara på en stor bredd av kompetenser. Föreningsaktiva och professionella inbjuds att ideellt bidra med sina speciella kunskaper och möjligheter.*

med Nationellt organ för dialog och samråd mellan regeringen och det civila samhället (NOD), samt Region Stockholm och flera lokala vårdgivare om att stärka tillgången till vaccination.

### NÄTVERKET GODA GRANNAR TILLDELADES MARTIN LUTHER KING-PRISET

Nätverket Goda Grannar, som består av Islamic Relief, Svenska Kyrkans församlingar på Södermalm och Stockholms moské, mottog i januari år 2021 Martin Luther King-priset. Priset delas ut av Equmeniakyrkan, Kristna Fredsrörelsen och Sveriges kristna råd, och är ett pris som i Martin Luther Kings anda ska fira hans arv för hopp och försoning.

Goda Grannar startade som ett initiativ för att tillsammans ge bland annat tak över huvudet till de många flyktingar som kom till Stockholm under 2015. Sedan dess har nätverket utvecklats och arrangerar bland annat språkkaféer och samhällsrådgivning på Södermalm och Norrmalm.

### ADEN HAR FLYTTAT FEM GÅNGER PÅ TRE ÅR

Under år 2021 har Islamic Relief träffat många som tvingas flytta runt, uppmanas byta stad, eller bor väldigt litet. Vi ger råd och stöd.

En av dem vi träffat under året är en tvåbarnsmamma som vill kallas Aden, men egentligen heter något annat. Hon kom till Sverige för tre år sedan, har dubbla examina i journalistik och fysioterapi och har i Sverige bland annat jobbat på äldreboende. Men sedan Aden separerade från sin man har hon tvingats flytta upprepade gånger.

– Det enda besked jag får från Socialtjänsten är att jag måste lösa det själv. Att jag måste flytta utanför Stockholm. Men mina barn trivs här, jag har anpassat mig och blivit integrerad här. Jag känner ingen i Sverige. De säger att jag kan starta ett nytt liv, men jag har ju redan gjort det.

Aden säger att hennes barn mår psykiskt dåligt av att tvingas flytta runt och gång på gång byta skola och förskola.

Islamic Reliefs flyktingsamordnare i samtal på Kafé Medkänsla vid Medborgarplatsen.

– Min son undrar varför hans kompis kan bo på samma ställe medan vi bara måste flytta runt hela tiden. Aden står i flera olika bostadsköer och letar varje dag efter någonstans att ta vägen permanent.

– Jag har drömmar. Jag vill mycket för mig själv och mina barn och jag kan bidra. Men just nu känner jag mig ostabil och orolig. Nu belastar vi samhället men om det bara löste sig med boende skulle vi kunna bidra.

Jalal Darir är flyktingsamordnare på Islamic Relief och en av dem som har löpande kontakt med människor som riskerar att få sina kontrakt avslutade och som uppmanas lämna den stad de rotas i för att hitta ett nytt boende.

– Det är svårt att höra alla dessa berättelser. Vi kan ge juridisk hjälp, stöttande samtal och matkassar, men grundproblemet kan vi inte lösa, säger Jalal Darir.

”Detta är jätteglada nyheter och ger oss kraft att fortsätta vårt arbete med att sprida fred och rättvisa i samhället”, sa Islamic Relief Sveriges flyktingsamordnare Jalal Darir i samband med att Islamic Relief mottog Martin Luther King-priset.

# 4 ISLAMIC RELIEFS ARBETE MED PRIVAT INSAMLING OCH MOBILISERING

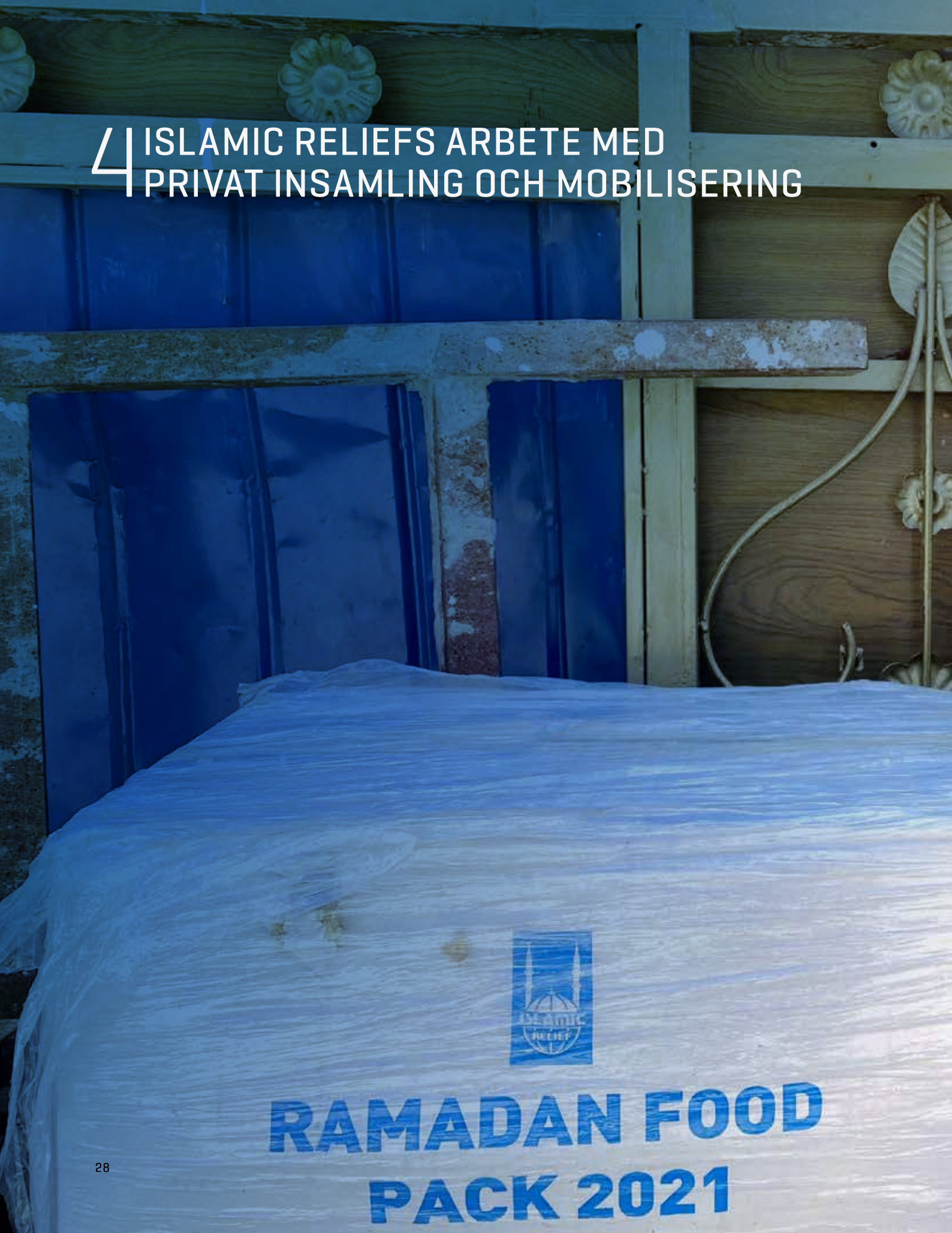

Genom privata donationer från människor över hela världen lyckades Islamic Relief dela ut matpaket till över en miljon människor under ramadan 2021.

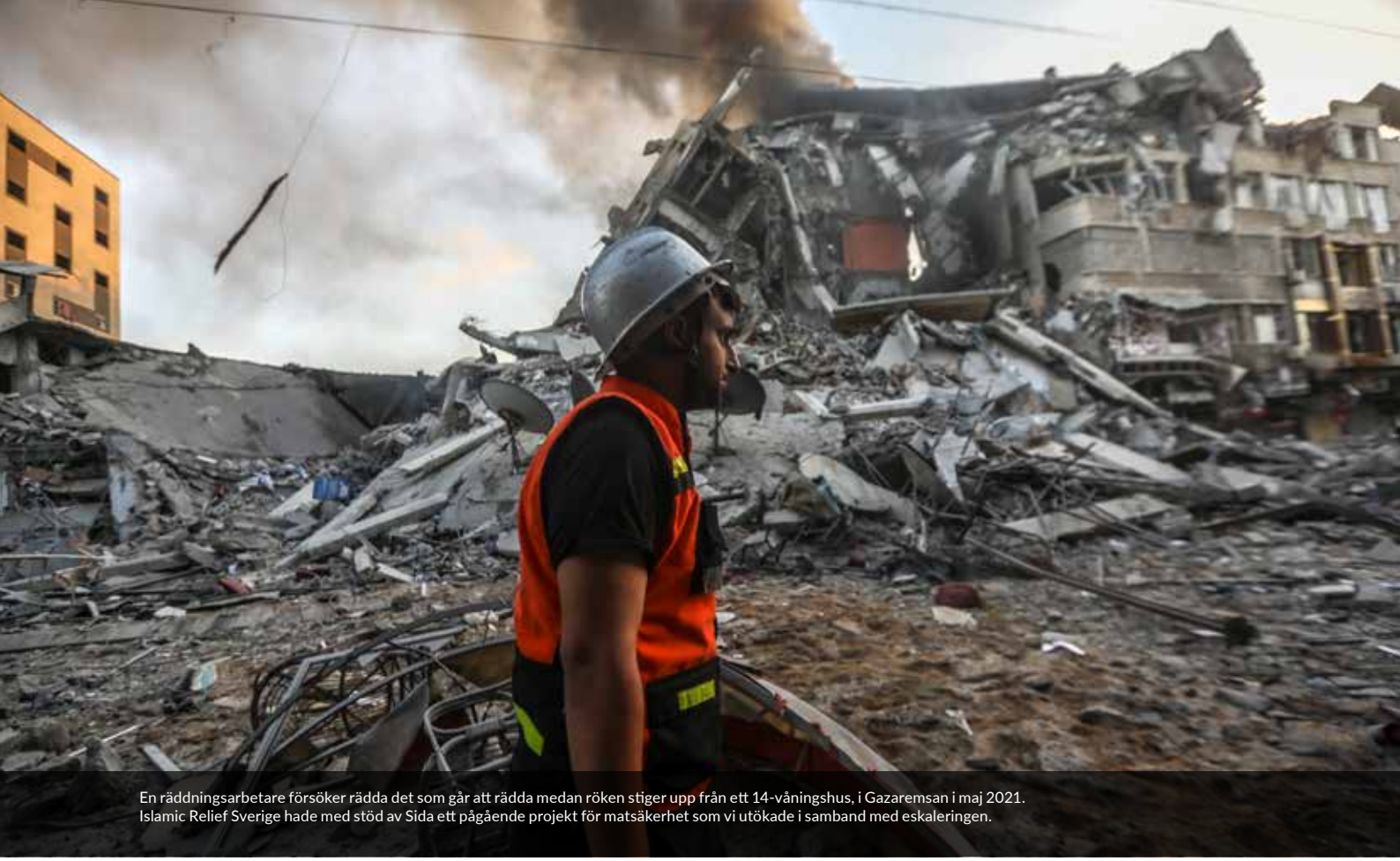

En räddningsarbetare försöker rädda det som går att rädda medan röken stiger upp från ett 14-våningshus, i Gazaremsan i maj 2021. Islamic Relief Sverige hade med stöd av Sida ett pågående projekt för matsäkerhet som vi utökade i samband med eskaleringen.

**Islamic Relief har under året fortsatt vårt arbete med att öka insamlingen av gåvor från privatpersoner, med vårt fadderprogram samt med att stärka kunskapen om och engagemanget för humanitära kriser, klimaträttvisa och jämställdhet i det svenska muslimska communityt.**

## BRED MOBILISERING FÖR GAZA

I samband med försök att tvinga bort palestinska familjer från sina hem i östra Jerusalem, eskalerade i maj 2021 våldsamheter i Palestina och Israel. Över 200 palestinier dödades i israeliska luftangrepp mot Gaza. 10 civila israeler dödades.

Islamic Relief lyckades under denna period mobilisera våra krafter och komma ut med en stark insamlings- och påverkanskampanj för Gaza. Vi uppdaterade om situationen och våra insatser på plats i Gaza och de stora humanitära behoven i spåren av bombningarna. Vi kom också ut med tydliga budskap om att både våldsamheterna och den israeliska ockupationen, som utgör kärnan i den djupt rotade orättvisan och försämrade livsvillkoren för människor i Gaza, måste upphöra.

I kampanjen varvades infografik med livesändningar från fältkontoret i Gaza, och det faktum att Islamic Relief gick ut tidigt och kraftfullt gjorde att vi blev en av de tongivande aktörerna i sociala medier. En rad olika influencers hörde av sig till oss och ville bidra till vår kampanj, några av dessa hade vi upparbetade relationer med och andra var nya kontakter. Dessa medverkade i en gemensam video som fick stor spridning. Under de veckor som kampanjen pågick nåddes 100 000 personer genom vår kommunikation i sociala medier.

Sammantaget lyckades vi med dessa informations- och insamlingskampanjer både slå insamlingsrekord under ramadan och sätta ljuset på den orättvisa som palestinier i Gaza lever under, samt stärka vår roll som aktör på plats.

Hoda Mirzas drev en privat online insamling för att bidra till finansieringen av brunnar i Moyale, Etiopien.

## Hej, Hoda Mirza,

@queenfeyli på Instagram, en av de profiler som engagerade sig i Islamic Reliefs kampanj för Gaza våren 2021.

*Varför valde du att engagera dig för Gaza?*
Jag valde att engagera mig för Gaza då det är en hjärtefråga, men också för att jag inte kan bara sitta och se på när jag vet att jag kan göra någon typ av skillnad tillsammans med mina följare, likt mina tidigare engagemang för Jemen, Kenya och Libanon.

*Varför med Islamic Relief?*
För mig är Islamic Relief en pålitlig och professionell organisation som varit med länge och som jag anser har den expertisen och förståelsen för både arbetet med utsatta människor och givare. Därför har jag valt att engagera mig via Islamic Relief för tredje året i rad. Och såklart för att insamlingsavdelningen är bäst!

*Vilken respons fick du från dina följare genom ditt engagemang?*
Jag har världens bästa följare och mina engagemang skulle aldrig göra någon skillnad utan dem. Jag skulle våga påstå att alla mina följare bryr sig om andra människor och hjälper gärna människor i nöd, vilket de har visat mig gång på gång.

*Vilka övriga globala frågor engagerar dig?*
Jag har familj, är en entreprenör och influenser vilket tar enormt mycket från min tid och därför försöker jag engagera mig i de frågor jag vet att jag kan göra med fulländning. Världen är full av orättvisor och jag bryr mig om alla frågor, men jag försöker också engagera mig i frågor som jag vet att jag kan göra en omgående skillnad inom. Därför engagerar jag mig primärt i humanitära frågor.

## KORTFILMER VISADE PÅ GLOBALA ORÄTTVISOR I RAMADANKAMPANJEN

Ramadan är den främsta muslimska högtiden och högsäsong för Islamic Reliefs insamling av privata gåvor. Ramadan 2021 var den andra som inträffade under den globala pandemin, vilket begränsade människors sociala kontakter under en tid när just sociala kontakter är centralt. Vi valde att försöka sätta känslan av isolering i perspektiv, med fokus på ledorden tacksamhet, inre strävan och ansvar.

Tillsammans med ett produktionsbolag tog vi fram tio kortfilmer från två olika verkligheter, med syfte att sätta fokus på globala orättvisor och behoven hos de människor som Islamic Relief arbetar för.

Under ramadan får vi många samtal från arabisktalande och för att proaktivt bättre nå ut till arabisktalande spred vi filmerna på både svenska och arabiska. Filmerna uppskattades mycket av målgruppen och genererade ett fint engagemang.

Under ramadan 2021 hade vi premiär för möjligheten att donera en gåva i någon annans namn – särskilt uppskattat under en tid när man inte kunde bjuda hem varandra på middag för att fira högtiden. Detta uppskattade och engagerade ett par tusen personer.

Under ramadan engagerade vi också våra ambassadörer i vårt externa pressarbete, och en av dem intervjuades i GlobalBar Magazine och podcast om sin syn på givande under ramadan.

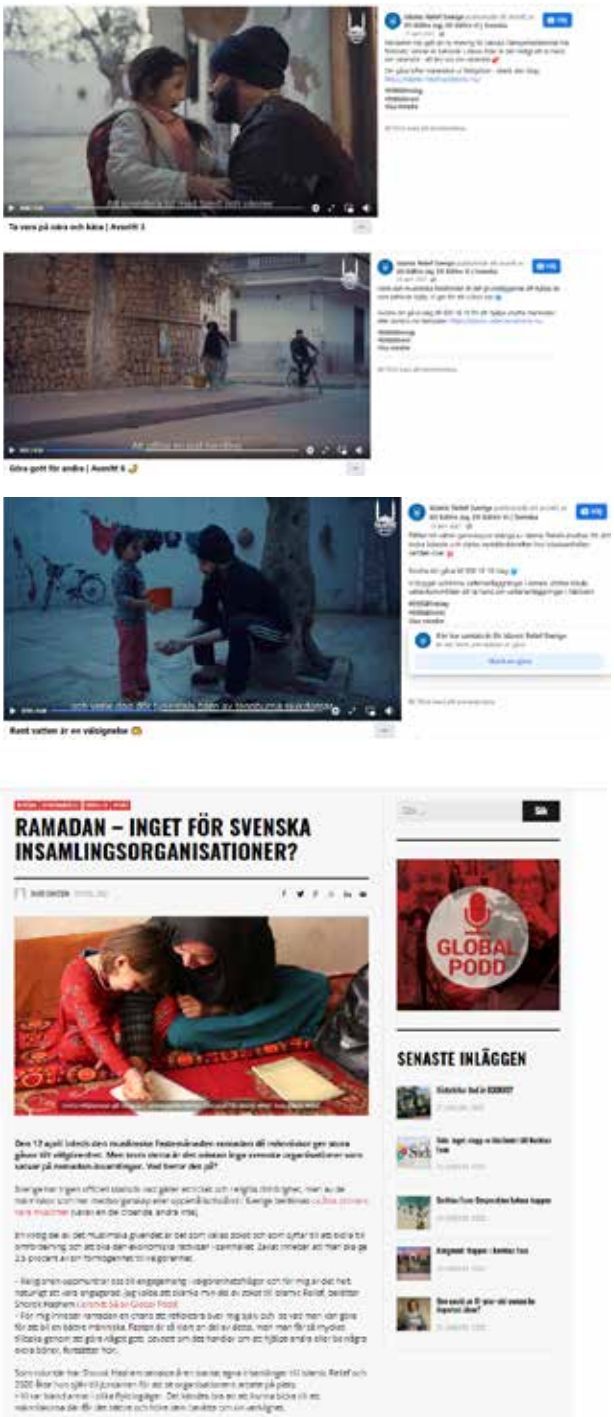


Inför ramadan producerade vi filmer i två olika länder för att sätta fokus på globala orättvisor och de stora behoven som finns runtom i världen

# 5 PÅVERKANSARBETE FÖR BÄTTRE HUMANITÄRA INSATSER OCH EN RÄTTVISARE VÄRLD

Waseem Ahmad, chef för Islamic Relief Worldwide, talar om klimaträttvisa på ett seminarium arrangerat av Islamic Relief Sverige och Act Svenska kyrkan under FN:s klimattoppmöte COP26.

Under klimattoppmötet COP26 i Glasgow i november 2021 arrangerade Islamic Relief Sverige tillsammans med Act Svenska kyrkan ett seminarium om klimatanpassning, jämställdhet och religiösa aktörer. Medverkade gjorde Waseem Ahmad, chef för Islamic Relief Worldwide, Antje Jackelén, ärkebiskop i Svenska kyrkan, Patriciah Roy Akullo, klimat- och jämställdhetsexpert på DanChurchAid, Sh Hassan Rabbani, imam och ordförande i Scottish Muslim Forum, Nouhad Awwad, kampanjledare Ummah for Earth, och Shahin Ashraf, global påverkanschef på Islamic Relief Worldwide.

**Avdelningen för externa relationer och påverkan inrättades i slutet av 2020 och en ny chef tillträdde i januari år 2021. Under året har stort fokus lagts på att i dialog med andra avdelningar ta fram en påverkansstrategi för avdelningen.**

Avdelningen för externa relationer och påverkan har också under året varit mycket involverad i att ta fram, följa upp och föra dialog med givare kring Islamic Relief Sveriges handlingsplan efter Charity Commissions och den oberoende kommitténs rekommendationer. Se även Förvaltningsberättelsen sidan 38.

## KLIMATRÄTTVISA OCH JÄMSTÄLLDHET PÅ FN:S KLIMATTOPPMÖTE I GLASGOW

Islamic Relief fick under år 2021 ett seminarium antaget till FN:s klimattoppmöte COP26 som hölls i november. Till detta bjöd vi in Act Svenska kyrkan som medarrangör. Seminariets titel var “Faith in action: Community-led & gender inclusive adaptation for climate justice” och här diskuterade vi med religiösa ledare, klimat- och jämställdhetsaktivister vilken roll religiösa aktörer kan spela för klimaträttvisa. Vi hade även med videohälsningar från Act Svenska kyrkans lokala partner i Etiopien och från Islamic Reliefs medarbetare i Indonesien, som på

var sitt håll resonerade kring kopplingen mellan klimaträttvisa och jämställdhet.

Islamic Relief Sverige har i samband med COP26 brett kommunicerat med privata givare och beslutsfattare kring hur klimatkrisen negativt påverkar de människor och samhällen som vi arbetar för och våra budskap till beslutsfattare att prioritera lokal inkludering i besluten kring klimatanpassning. Detta har skett genom våra sociala medier, på vår hemsida, i mejlutskick till beslutsfattare samt i en debattartikel tillsammans med Act Svenska Kyrkan.

Under toppmötet gick vi också ut med ett gemensamt uttalande kring klimaträttvisa, till stöd för de hårdast drabbade, tillsammans med Sveriges Imamråd och FIFS, Förenade Islamiska Föreningar i Sverige.

## VI DRIVER VÅRA FRÅGOR TILLSAMMANS MED ANDRA

Islamic Relief Sverige medverkar aktivt i olika nätverk med andra civilsamhällesorganisationer, i syfte att både stärka vårt genomslag i våra prioriterade påverkansfrågor, samt att stärka tilliten till oss som organisation. Under år 2021 har Islamic Relief varit representerade i Concords arbetsgrupp för klimaträttvisa, i Concords jämställdhetsarbetsgrupp, samt i referensgruppen för opinionsbildning inför valet år 2022. Vi har också varit representerade i Swedish Network for Humanitarian Actors, SNHA:s, arbetsgrupp för påverkansarbete, samt i nätverket Kunskapsforum som samlar trosinspirerade biståndsaktörer. Inom dessa arbetsgrupper och nätverk har vi medverkat till att ta fram gemensam planering och ställningstaganden, samt har medverkat i möten med beslutsfattare inom olika frågor.

## VI SATTE LJUSET PÅ DET ESKALERANDE VÅLDET I GAZA

I samband med de eskalerande våldsamheterna i Gaza våren 2021 kunde Islamic Reliefs personal på plats bevittna hur de akuta humanitära behoven ökade i takt med att människor tvingades lämna sina hem och infrastruktur förstördes. Genom proaktivt pressarbete kunde vi i svenska medier bidra med Islamic Reliefs kunskaper om situationen på plats och framföra våra centrala budskap till en bredare publik. Islamic Reliefs landchef i Gaza Muneeb Abu-Ghazaleh blev intervjuad i flera svenska medier, såsom Svenska Dagbladet, Tidningen Syre och Omvärlden.

I februari bjöds Islamic Relief Sverige in av Röda Korset att medverka i ett webbinarium i anslutning till den stora givarkonferensen om Jemen. Islamic Relief kunde där medverka med en förinspelad hälsning från Salem Jaffer Baobaid, programchef i Jemen, som vittnade om den svåra humanitära situationen och utbredda hungerkrisen i landet. I webbinariet medverkade även biståndsminister Per Olsson Fridh, Carl Skau, chef för Utrikesdepartementets enhet för FN-politik, konflikt och humanitära frågor, Yousra Semmache, kommunikationschef för Rädda Barnen i Jemen, med flera. Vi har sedan löpande under året medverkat i dialog med andra parter kring situationen i Jemen, samt framfört våra budskap till beslutsfattare.

Under de digitala MR-dagarna våren 2021 medverkade Islamic Relief i två seminarier. Vi arrangerade ett seminarium om ungas inflytande i marginaliserade förorter, samt deltog i ett samtal med Svenska Missionrådet om mervärdet av religiösa och trosbaserade aktörer i humanitära insatser.

Under hösten representerades Islamic Relief under ett möte arrangerat av Kunskapsforum med tre nordiska biståndsministrar. Vi var den enda muslimska aktören på plats och lyfte då mervärdet av trosinspirerade aktörers arbete i humanitära insatser. Mötet var ett samtal mellan de norska, danska och svenska biståndsministrarna om religiösa aktörers och trosinspirerade organisationers mervärde i biståndsinsatser.

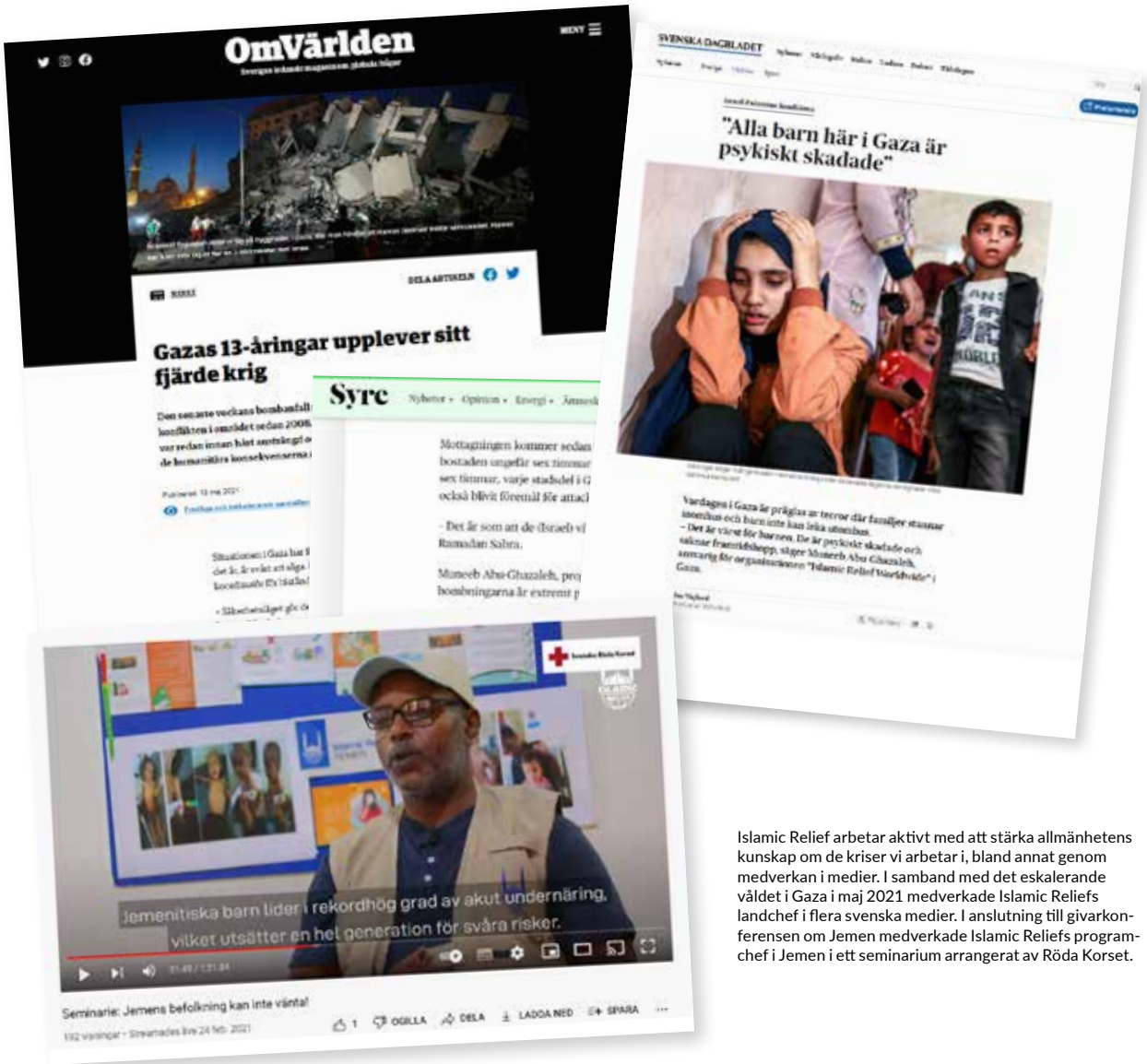


Islamic Relief arbetar aktivt med att stärka allmänhetens kunskap om de kriser vi arbetar i, bland annat genom medverkan i medier. I samband med det eskalerande våldet i Gaza i maj 2021 medverkade Islamic Reliefs landchef i flera svenska medier. I anslutning till givarkonferensen om Jemen medverkade Islamic Reliefs programchef i Jemen i ett seminarium arrangerat av Röda Korset.

Under våren representerades Islamic Relief i ett sakråd med kultur- och demokratiminister Amanda Lind om att nå ut med information om covidvaccinering. Vi kunde då lyfta det arbete som vi gör gentemot marginaliserade grupper. Vi lyfte även de svårigheter att få tillgång till vaccin som människor som nationella avdelningen möter vittnar om, samt vikten av att vaccin tillgängliggörs till alla människor oberoende av juridisk status.

Under året har förberedelserna inför lanseringen av Gender Justice Declaration in Islam intensifierats, där Islamic Relief Sverige medverkat i dialog med IRW kring deklarationens innehåll och lanseringen.

ISLAMIC RELIEF

# ÅRSREDOVISNING 2021

# 6 FÖRVALTNINGS-BERÄTTELSE

## ALLMÄNT OM VERKSAMHETEN

Islamic Relief Sverige är en ideell förening som verkar för en rättvis och hållbar global utveckling baserad på Islams budskap om respekt för människovärdet och uppmaningen till fattigdomsbekämpning och lindring av mänskligt lidande.

**Islamic Relief Sveriges ändamål:**

- Med olika humanitära biståndsinsatser hindra akut mänskligt lidande världen över.
- Med förebyggande arbete som utbildning, självförsörjning och infrastrukturprojekt bistå människor att utvecklas och få en rimlig levnadsbetingelse.
- Skydda mänskligt liv och hälsa.
- Tillhandahålla information i form av rapporter, reportage och forskning som berör humanitärt bistånds- samt utvecklingsarbete.
- Värna specifikt om barns rättigheter och kvinnors rättigheter till utbildning, utveckling samt försörjning.
- Motverka orättvisa globala strukturer.

Islamic Relief Sverige grundades år 1992. Vi är partnerorganisation till Islamic Relief Worldwide och bedriver tillsammans med Islamic Relief Worldwide och fältkontor i en rad länder akuta humanitära insatser och rättighetsbaserade utvecklingsinsatser. Mer information om Islamic Relief Worldwide finns på **https://www.islamic-relief.org/**

Islamic Relief Sverige verkar också inom Sverige med målgrupperna nyanlända, asylsökande, ekonomiskt marginaliserade och papperslösa.

Islamic Relief bedriver verksamhet med både privat och institutionell finansiering. Till våra institutionella finansiärer hör Sida, ForumCiv och Länsstyrelsen i Stockholm. Vi har också genomfört projekt med finansiering från public services insamlingsorganisation Radiohjälpen. Utöver detta samlar vi in medel från privatpersoner, och tar emot in kind-donationer från företag.

Islamic Relief verkar för att samla in en stor andel icke öronmärkta donationer från allmänheten i syfte att kunna vara flexibla och genomföra insatser där behoven är som störst. Det finns möjlighet för givarna att öronmärka sina donationer till specifika religiösa ändamål, såsom zakat al-mal, zakat al-fitr, qurbani / adahi, fidya / kaffarah samt aqiqa. Dessa öronmärkta gåvor går då specifikt till matpaket samt till behövande i Sverige. Privata givare har också möjlighet att öronmärka stora donationer.

Samtliga av våra institutionella bidrag går till projekt, och är således öronmärkta för det som beskrivs i det enskilda projektet.

## VÅRA SAMARBETEN, FINANSIÄRER OCH PARTNERSKAP

**Våra samarbeten:**

- Islamic Relief Sverige ingår under år 2017-2020 i ett treårigt partnerskap med Sida, den svenska myndigheten för internationellt utvecklingssamarbete, vilket ger möjlighet till flerårig finansiering av våra insatser världen över. Detta har förlängts till och med april 2022.

- Under år 2021 har vi genomfört insatser i Sverige med finansiering från Länsstyrelsen i Stockholm.

**Islamic Relief Sverige är medlem i följande organisationer:**

- ForumCiv
- Giva Sverige
- Concord Sverige
- Ibn Rushd
- CHS Alliance.

- Fremia
- Forum - idéburna organisationer med social inriktning.
- Svensk Insamlingskontroll

Under år 2021 har Islamic Relief Sverige blivit medlem i CHS Alliance. CHS står för Core Humanitarian Standards som är ett verktyg för att garantera kvaliteten i humanitära insatser.

Islamic Relief Sverige har 90-konto genom Svensk Insamlingskontroll: 900 18 19.

## VÅRA ÅTAGANDEN

Islamic Relief jobbar gentemot människor som ofta är mycket utsatta på grund av akuta eller långvariga kriser. För att säkerställa att våra insatser kommer de mest behövande till del och att lokalbefolkningens inflytande garanteras är våra uppförandekoder centrala:

- Islamic Relief har undertecknat Internationella rödakors- och rödahalvmånefederationens Code of Conduct.
- Islamic Relief Worldwides Code of Conduct definierar metoderna för IR:s arbete, och tjänar som vägledning i etiska och metodologiska frågor.
- Islamic Relief Worldwide är medgrundare och medlem i CHS – Core Humanitarian Standards, ett system för att förbättra kvaliteten på våra insatser. Under 2017 blev Islamic Relief Worldwide som första muslimska organisation certifierad enligt CHS.

## RISKER OCH OSÄKERHETSFAKTORER

Islamic Relief Sveriges partnerkontor finns i över 30 länder i hela världen. Många gånger verkar vi i svåra kontexter, i länder och regioner hårt prövade av krig, konflikter, klimatkatastrofer och krympande utrymmen för civilsamhällesorganisationer. De främsta riskerna i förhållande till Islamic Relief Sveriges möjligheter att verka, samt våra åtgärder för att hantera riskerna, syns på sidan 39.

## VIKTIGA BESLUT

### Väsentliga händelser under räkenskapsåret

Inom ramen för de Sida-finansierade projekt som slutrapporterades i augusti 2021 nådde Islamic Relief 1 038 256 personer, varav 54 procent kvinnor, enligt slutrapporten. Utöver dessa har vi under året nått tusentals människor genom ForumCiv-projekt i flera länder.

I Sverige har vi bedrivit akuta nödhjälpsinsatser genom bland annat in kind-donationer, det vill säga donationer av fysiska ting såsom kläder. Vi har också drivit ett projekt för att lära ut första hjälpen bland nyanlända, samt fortsatt vårt samarbete inom Goda Grannar med Norrmalms stadsdelsförvaltning.

En viktig del av vårt arbete under året har varit att hantera de rekommendationer som kommit fram i granskningar genomförda av Charity Commission i England och Wales, samt i Islamic Relief Worldwides oberoende kommitté. Rekommendationerna var riktade till Islamic Relief Worldwide i första hand men Islamic Relief Sverige antog tidigt en egen handlingsplan för att stärka vårt arbete med intern styrning och kontroll i förhållande till rekommendationerna.

Handlingsplanen antogs av Islamic Relief Sveriges styrelse den 3 februari 2021. Sedan dess har Islamic Relief Sverige arbetat för att säkerställa rask implementering av åtgärderna. Alla enskilda åtgärdspunkter har registrerats i Islamic Relief Sveriges riskhanteringsverktyg (JCAD) och månatligen följts upp under ledningsmöten. Återrapportering kring detta är en stående punkt på Islamic Relief Sveriges styrelsemöten.

Islamic Relief Sveriges policyramverk, inklusive organisationsstadgarna samt Islamic Relief Sveriges uppförandekod och etiska riktlinjer har granskats

## IDENTIFIERAD RISK

1. Varierande inflationstrender och valutaförändring (kursförlust) tillhör de risker som IR möter genom sin verksamhet. Denna risk kan påverka möjligheterna att uppnå projektets mål eller delmål då resurser kan komma att minska på grund av förlust.
2. Islamofobiska kampanjer ökar i samband med valet och kan resultera i ökade kampanjer mot IR, samt utbrett motstånd mot IR i riksdagen innan och efter valet.
3. Safeguarding - Bristande skydd av rättighetsbärare, volontärer och personal
4. Det finns en risk att vi skapar en ej socialt hållbar arbetsplats, när medarbetare arbetar hemifrån suddas gränsen mellan arbete och fritid ut och det finns risk till för hög arbetsbelastning. Det är även en risk för en allt för hög stressnivå, vilket kan leda till ohälsosam livssituation för medarbetare vad gäller balans mellan arbete och fritid. Det kan resultera i att medarbetaren får ej tillgodosedda sociala behov.
5. Det finns en risk för att ett arbete i komplexa och instabila miljöer ökar risken för korruption och mutor. I sådana situationer förekommer korruption i olika former och kan medföra att man felbedömer en partner, dålig rekrytering av personal samt dålig uppföljning av verksamheten.

## SÅ HANTERAR VI RISKEN

1. Riskhantering: I de fall då man bedömt att risken för exempelvis inflation är hög och att den lokala valutan kan komma att devalvera så låser vi delar av finanserna mot en annan mer stabil valuta.
2. Riskhantering: Stärka kommunikationsarbetet ytterligare kring Islamic Relief Sveriges arbete och mervärde, samt stärka beredskapen för ökade påhopp i medier och sociala medier mot organisation och enskilda medarbetare/förtroendevalda.
3. Riskhantering: Förstärka introduktion om safeguarding för nya anställda.
4. Riskhantering: Identifiera och mäta KPIer vad gäller Hållbar, hälsosam & säker arbetsmiljö (så som personalomsättning, stressnivå, välmående, övertid, sjukfrånvaro, delaktighet och engagemang).
5. Riskhantering: I länder med högre korruptionsrisk kommer vi ha tätare uppföljningar och vara med på deras upphandlingsprocedurer och genomföra stickprov på faktura mot beställningar och fakturaunderlag löpande under projektet.

och reviderats under ledning av HR-enheten. Syftet har varit att skapa ytterligare tydlighet och konsekvens mellan de olika policyerna och riktlinjerna när det gäller styrelsens, valberedningens och ledningsgruppens roller och mandat. Vidare har Islamic Relief Sverige reviderat vår handbok för styrelseledamöter för att återspegla det uppdaterade policyramverket och utvecklat ett utbildningsprogram för styrelsen baserat på handboken. I september genomfördes en tvådagars workshop för ledningsgruppen och styrelsen, där de medverkade i ett utbildningsprogram för att säkerställa en förstärkt förståelse för styrelsens roll och ansvar, samt förtydliga förväntningarna på enskilda styrelseledamöter, liksom på styrelsen som helhet. Valberedningen har fått ett starkare uppdrag att säkerställa att Islamic Relief Sveriges styrelse har en mångfald när det gäller kön, ålder, religion, funktionsvariation och etnisk bakgrund och att styrelsen som helhet besitter de nödvändiga kompetenser och erfarenheter som krävs för att fungera väl. Islamic Relief Sverige arbetar parallellt med en policy för organisationens sociala medier, och med workshops och vägledning för privata sociala medier. Islamic Relief Sverige har också engagerat sig aktivt i det arbete som utförts av Islamic Relief Worldwide (IRW) för att stärka styrelseformer inom IRW och den bredare Islamic Relief-familjen, inte minst under så kallade Family Councils där chefer för partnerkontoren och IRW möts, samt inom International General Assembly (IGA).

Förbättra livsmedelssäkerheten och försörjningen för utsatta människor som är akut drabbade av krisen i Gazaremsan finansierat av Islamic Relief Sweden.

## VIKTIGA FÖRÄNDRINGAR I VERKSAMHETEN

Coronapandemin har fortsatt att påverka Islamic Relief Sveriges arbete. Vi har under år 2021 fortsatt att avstå resor till våra projekt i fält. Medarbetare har till stor del fortsatt att arbeta hemifrån.

### METODER FÖR UPPFÖLJNING OCH UTVÄRDERING

Islamic Reliefs internationella avdelning mäter antal personer och målgrupper som har nåtts inom olika sektorer i projekten. Den årliga Effektrapporten finns tillgänglig på hemsidan*.

För insatser i Sverige räknar vi antalet genomförda aktiviteter samt antal personer som tagit del av våra insatser och verksamheter. Vi mäter även antalet nätverk med civilsamhället och myndigheter som vi ingår i och vilka samhällsfrågor vi arbetat med i respektive nätverk. Dessa mätningar ligger till grund för rapportering av projekt samt underlag till styrelsen.

### SYSTEMATISKT LÄRANDE OCH FÖRBÄTTRINGSARBETE

Islamic Relief Sveriges internationella avdelning dokumenterar fortlöpande lärdomar och bästa praxis, per projekt och på organisationsnivå. Vi arbetar löpande med att förbättra processen för lärande och utveckling i syfte att stärka vårt institutionella minne.

### ORGANISATIONSFÖRÄNDRINGAR

I slutet av år 2020 delades Insamlings- och kommunikationsavdelningen upp i två delar. Under år 2021 har den nya avdelningen för Externa relationer och påverkan byggt upp sitt arbete, tagit fram ett utkast till strategi för påverkansarbetet i nära dialog med andra avdelningar och Islamic Relief Worldwide, samt expanderat avdelningen med en ny roll: policy- och påverkansrådgivare.

## ALLVARLIGA SVÅRIGHETER

Islamic Relief Sverige har inte varit med om några allvarliga svårigheter under år 2021.

## MEDLEMMAR OCH VOLONTÄRER

Islamic Relief Sverige är öppna för föreningar och organisationer som är verksamma i Sverige och ställer sig bakom Islamic Relief Sveriges stadgar, syfte och mål. Islamic Relief Sverige har i dagsläget tre medlemmar: Förenade Islamiska församlingar i Sverige, FIFS, Islamiska förbundet, samt Eritreanskt kulturforum.

## VÄSENTLIGA HÄNDELSER EFTER RÄKENSKAPSÅRETS UTGÅNG

I april 2022 tecknade Islamic Relief ett nytt avtal med Sida för perioden 2022-2025. Under avtalets första år möjliggör detta insatser i sju av världens svåraste humanitära kriser, i Somalia, Jemen, Sydsudan, Sudan, Palestina, Pakistan och Syrien.

*https://islamic-relief.se/rapporter-policys/

# RESULTAT OCH STÄLLNING

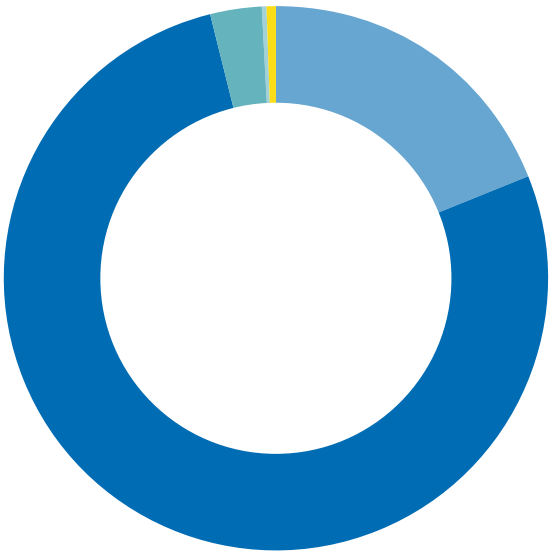

## VERKSAMHETSINTÄKTER

| | |
|---|---|
| Insamlade medel | 19% |
| SIDA | 77% |
| Forum Civ | 3% |
| Myndigheter | 0,3% |
| Nettoomsättning | 0,2% |

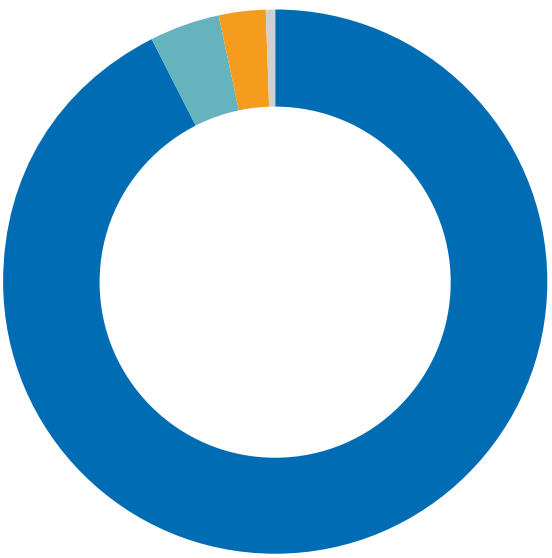

## VERKSAMHETSKOSTNADER

| | |
|---|---|
| Ändamålskostnader | 92% |
| Insamlingskostnader | 4% |
| Administrationskostnader | 3% |

## ORGANISATIONSSCHEMA

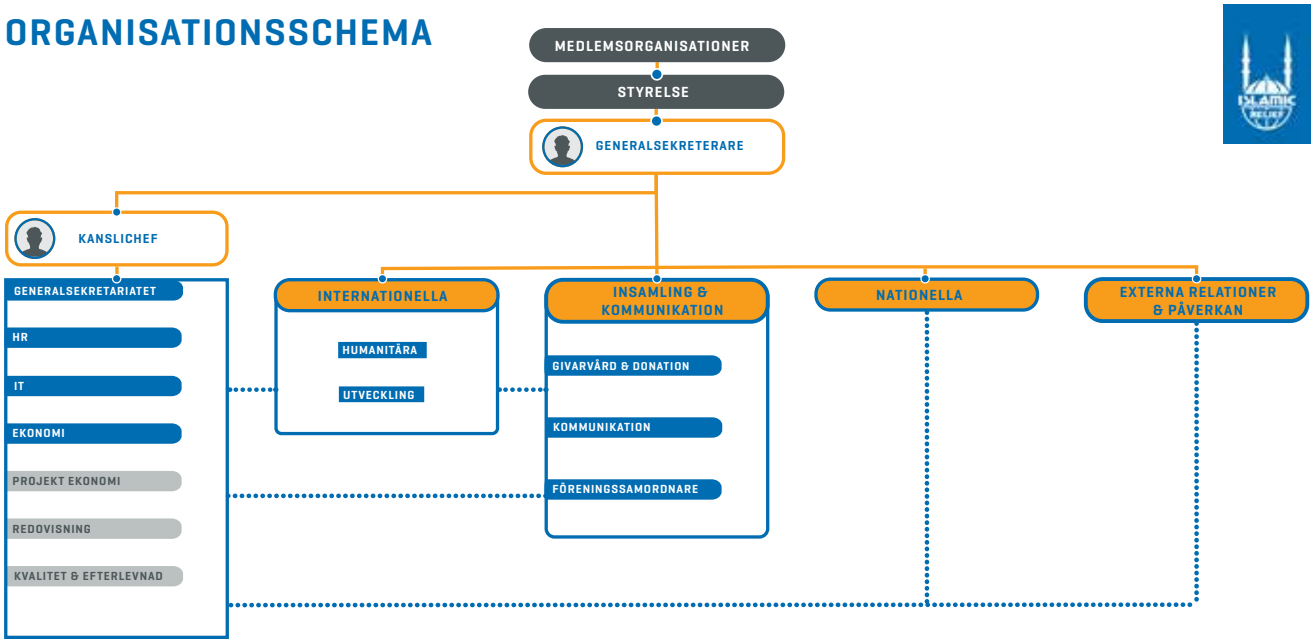


Islamic Relief har en ambition att rekrytera fler medlemsorganisationer och arbetar löpande med detta. Islamic Relief Sverige tar periodvis volontärer till hjälp för våra insatser, framförallt inom våra språkkaféer och insatser för nyanlända inom nätverket Goda Grannar.

## FINANSIELLA INSTRUMENT

Islamic Relief Sverige använder sig inte av några finansiella instrument.

## HÅLLBARHETSUPPLYSNINGAR

### MILJÖ- OCH KLIMATARBETE

Islamic Relief är en humanitär organisation som arbetar i flera kontexter som är sårbara för klimatförändringar. Vi strävar efter att vara en aktör som bidrar med en positiv miljö- och klimatpåverkan.

Som en del av de internationella åtaganden, avtalen, FNs hållbarhetsmål, och inte minst Sidas riktlinjer så är Islamic Relief Sverige fullt dedikerade att integrera arbetet med hänsyn till miljö och klimat genom att expandera våra perspektiv inom det tematiska området i våra humanitära insatser och utvecklingsprojekt.

Under år 2020 antog Islamic Relief Sverige en ny Miljö- och klimatpolicy, och under år 2021 har vi fortsatt arbetet med att arbeta fram och implementera en miljö- och klimathandlingsplan för år 2021, 2022 och 2023.

Under år 2021 har en referensgrupp för miljö och klimat inrättats, där samtliga avdelningar representeras.

## ARBETSMILJÖ

Islamic Relief Sverige strävar efter att tillsammans skapa en hållbar arbetsmiljö som karakteriseras av värme, glädje, öppenhet, utveckling och gemenskap där våra medarbetare trivs, får energi, känner sig trygga och känner meningsfullhet.

Genom våra fadderprogram sponsrar Islamic Relief-familjen runt 56 000 barn runtom i världen. Ett av dem är Makfira Taju, 13 år, här tillsammans med sin mamma Halima Hussein.

Islamic Relief Sverige verkar för hälsa och välmående hos alla medarbetare. Vi strävar efter att skapa en socialt, psykiskt och fysiskt hållbar arbetsplats för alla medarbetare genom såväl proaktiva och hälsofrämjande insatser som genom att förebygga risker för arbetsskador och arbetsrelaterad ohälsa.
Islamic Relief Sverige har kollektivavtal mellan Fremia och Unionen. Genom en försäkring hos Skandia har medarbetare möjlighet att kontakta den så kallade Hälsoslussen i samband med fysisk eller psykisk ohälsa. Genom Hälsoslussen kan man få kontakt med exempelvis psykolog eller fysioterapeut.

Under år 2021 gjordes en medarbetarundersökning med fokus på hemarbetet under pandemin och hur organisationen kan möta medarbetares behov.

Islamic Relief verkar för att i möjligaste mån anpassa uppgifter och arbetssituation efter enskildas behov.

## VÅRA MEDARBETARE OCH ROLLER

På Islamic Relief Sverige har under år 2021 tjänstemän arbetat inom fem olika avdelningar, inom olika professioner såsom handläggning, ekonomi, HR, kommunikation, systemvetenskap och administration. Under år 2021 har samtliga medarbetare genomgått en utbildning i antikorruption.

## MÅNGFALD OCH JÄMSTÄLLDHET

Islamic Relief Sverige arbetar aktivt med mångfald och jämställdhet. Utifrån den muslimska värdegrunden är människors olikheter en möjlighet för utveckling, kunskap och möten.

På vårt kansli med 40-talet medarbetare talas totalt 26 olika språk, från svenska och tigrinja till arabiska och somaliska.

Islamic Relief har en målsättning att ha hälften kvinnor och hälften män både bland medarbetare och på ledande befattningar. Bland medarbetarna är idag 58 procent kvinnor. I ledningsgruppen sitter 50 procent män och 50 procent kvinnor.

# FÖRVALTNING

Ordförande och styrelseledamöter väljs på årsmötet och är ansvariga för den långsiktiga, strategiska planeringen. Ingen av styrelseledamöterna får något arvode. Under årsmötet 2021 lämnade ordföranden Lamia El Amri sitt uppdrag och ersattes av Samaa Sarsour.

**Styrelsen sedan årsmötet i maj 2021:**

**ORDFÖRANDE:** Samaa Sarsour

**LEDAMÖTER:** Abderrahman Ben Hamida, Ahmed Farah, Maroua Hashous, Omar Mustafa, Mustafa Mohamud, Shaima Muhammad.

**STYRELSESUPPLEANTER:** Shorok Abujamous, Mohammad Osman

**FÖRTROENDEVALD REVISOR:** Mostafa Kharraki.

**FÖRTROENDEVALD REVISORSUPPLEANT:** Jonas Refai

**AUKTORISERAD REVISOR:** Tomas Mathiesen, KPMG.

**VALBEREDNING:** Anela Jaserevic, Güner Kayhan, Muayyad Aldala och Nasser Adem

Under året har 9 styrelsemöten hållits, och i snitt har 5 styrelsemedlemmar medverkat på dessa.

## KANSLI

Antalet heltidstjänster på Islamic Relief Sverige är 35 tjänster. De flesta anställda är baserade på huvudkontoret i Solna, medan några jobbar på våra kontor i Malmö och Göteborg.

Islamic Relief har en jourtelefon för behövande: 073-375 84 88 eller 073-375 84 72.

## ISLAMIC RELIEF SVERIGES CHEFERS ÖVRIGA ÅTAGANDEN

Islamic Relief Sveriges generalsekreterare är sedan september 2020 medlem i arbetsgruppen för GÅ, Regeringens och civilsamhällets gemensamma åtaganden. Islamic Relief Sveriges chef för Externa relationer och påverkan blev i maj invald i styrelsen för civilsamhällesplattformen Concord och Islamic Relief Sveriges ordförande sitter i styrelsen för Islamic Relief Worldwide.

## FÖRVÄNTAD FRAMTIDA UTVECKLING

Kriser, konflikter, klimatförändringarnas effekter och pandemin kommer att fortsätta öka de globala orättvisorna och slå hårt mot de som redan är som mest marginaliserade. FN uppskattar att 274 miljoner människor kommer att vara i behov av humanitär hjälp under år 2022, en kraftig ökning från 235 miljoner människor för ett år sedan.* Kvinnors och flickors mänskliga rättigheter är hotade. 45 miljoner människor står på randen till svält.** Islamic Relief fortsätter våra ansträngningar att nå ut till de hårdast drabbade och att ständigt förbättra våra insatser.

I våra humanitära insatser internationellt prioriterar vi under 2022 att:

- Fortsätta fokusera på ettåriga humanitära insatser och möjliggöra fleråriga ansökningar inför kommande verksamhetsår.
- Utöka vår omvärldsbevakning samt vår kapacitet att reagera snabbt på kriser.
- Bygga expertis och kapacitet för att stärka arbetet inom våra tematiska inriktningar och rådande humanitära policyfrågor.
- Säkerställa att CHS (Core Humanitarian Standards) integreras i vår verksamhet.
- Fortsätta undersöka möjligheter för trippel/dubbel nexus.
- Ansöka om medlemskap i Voluntary Organisations in Cooperating Emergencies (VOICE) i samråd med Eexterna relationer-och påverkansavdelningen.
- Utveckla förebyggande metoder inom långsiktiga humanitära insatser, t.ex. Anticipatory action.
- Förstärka samarbetet med andra relevanta aktörer inom internationella avdelningens prioriterade strategiska områden i samråd med Externa relationer- och påverkansavdelningen samt IRW.
- Fortsatt strategisk dialog med IRW inom ramen för Grand Bargain med fokus på lokaliseringsagenda och kvalitetsfinansiering.

* https://gho.unocha.org
** www.wfp.org/stories/45-million-people-are-famines-door

Internationella avdelningens prioriterade områden gällande utvecklingsinsatser 2022:

- Stärka vår och våra partners kapacitet rörande rättighetsbaserat arbete.
- Stärka våra rutiner kring bedömning och uppföljning samt på andra sätt utveckla strukturer för att öka kvaliteten på våra rättighetsbaserade insatser även för programupplägget.
- Säkerställa att våra insatser är rättighetsbaserade och stärker målgruppens deltagande i demokratiska processer, kunskap om rättigheter och ansvarsutkrävande, samt att stärka marginaliserade gruppers röst i samhället.
- Tematiska områden ska vara utgångspunkt i utformningen av alla program och integreras tydligare på programnivå.
- Analysera och identifiera möjligheten att söka bidrag från andra nationella och internationella källor (institutionella såväl som privata institutioner).
- Följa upp partnerskapansökan med Sida gällande utvecklingssamarbete.
- Tydligare fokus på långsiktiga resultat i våra projekt och program.
- Ge stöd till större program på landnivå och uppmuntra regionala samarbeten för att skapa större påverkan.

Vi ser stora behov bland marginaliserade grupper i Sverige, som inte nås av välfärdssystemets insatser. Inom våra insatser i Sverige prioriterar vi under 2022 följande:

- Stödja och stärka utsatta och marginaliserade grupper i Sverige.
- Fortsätta utveckla en verksamhet med fokus på hälsa och välmående hos asylsökande och nyanlända personer.
- Bedriva påverkansarbete om utsatta och marginaliserade gruppers situation med särskilt fokus på asylsökande och nyanlända personer.
- Fortsätta utveckla vårt nätverk med civilsamhällesorganisationer som arbetar med marginaliserade grupper i Sverige.

Insamlings- och kommunikationsavdelningen arbetar för att genom privat insamling stärka organisationens möjligheter att bistå de hårdast drabbade. Under år 2022 prioriterar avdelningen följande tre områden:

- Föreningssamordning. Islamic Relief Sverige ska vara svenska muslimers primära val för donationer till välgörenhet, samt ett alternativ även för icke-muslimer som vill skänka gåvor till de mest utsatta. Målsättningen för 2022 är att engagera givare digitalt, däribland insamlingstävlingar med olika typer av föreningar, webbinarium för informationsspridning och utbildning om Islamic Relief Sveriges arbete och verksamhet, samt digitala träffar. Vi kommer även att fokusera på att öka vår synlighet hos våra utvalda moskéer och lokalföreningar genom att fortsätta med konceptet ”IR-hörnor” samt öka vår synlighet på deras digitala plattformar eftersom antalet besök i dessa lokaler påverkats av pandemin.
- Givarvård. Under 2022 kommer arbetet med att implementera ett nytt CRM-system att fortsätta, med målsättning om att implementering och övergången sker år 2023. Under år 2021 har vi varit väldigt bra på att attrahera nya givare, och genom att fortsätta utveckla befintliga processer och rutiner ska vi stärka det interna arbetet för att kunna behålla dessa givare. I början av 2022 påbörjas även revideringen av Islamic Relief Sveriges nya hemsida. Det primära målet är att förbättra donations- och besöksupplevelsen för våra givare, och därmed bidra till ökade intäkter och lättillgänglig information.
- Marknadsföring och kommunikation. Vi ska sträva efter att öka förståelsen om biståndsarbete samt lyfta och informera om Islamic Relief Sveriges insatser i fält, avseende både internationella projekt samt vårt nationella arbete. Mot bakgrund av vår ökade synlighet på sociala medier så kommer vi använda nya kommunikationskanaler samt verktyg för en mer effektiv och optimerad marknadsföring för att nå fler människor och målgrupper. Avdelningen

har under år 2021 förstärkt enheten för innehållsproduktion och kommer under år 2022 att producera mer kreativt rörligt material för att engagera och utbilda givare. Vi kommer även fortsätta med livesändningar, tävlingar, podcast och online-event som draglok.

Avdelningen för externa relationer och påverkan har under år 2021 arbetat fram ett utkast till påverkansstrategi och kommer under år 2022 arbeta vidare inom följande prioriterade områden:

- Stärkt tydlighet, expertis och intern samordning i policy- och påverkansarbetet. Bland annat genom att utarbeta ställningstaganden och budskap inom jämställdhet och klimaträttvisa, samt bidra till uppdaterade ställningstaganden gällande humanitära kriser, samt trosbaserade aktörers relevans och mervärde.
- Stärkt aktörskap och extern samverkan i policy- och påverkansarbetet. Detta kommer vi arbeta med bland annat genom att genomföra egna studier inom olika prioriterade områden, stärka dialog- och påverkansarbetet gentemot beslutsfattare och bidra till genomförandet av ”I stand for justice”-kampanjen.
- Ökad synlighet för och tillit till Islamic Relief, bland annat genom att fortsätta öka Islamic Reliefs medverkan i relevanta event, panelsamtal och intervjuer, utbilda medarbetare i medie- och påverkansarbete samt arbeta proaktivt för att öka medarbetares medverkan i externt kommunikations- och påverkansarbete.
- Stärkt engagemang och förbättrad inkludering och representation av det svenska muslimska communityt och civilsamhället. Detta arbetar vi med bland annat genom koncepten podd, webbinarier, samt att nå ut i sociala medier och genom andra kanaler till det muslimska civilsamhället inom bland annat jämställdhet och klimaträttvisa.

Inom HR kommer vi att fortsätta arbetet med att skapa en hållbar, hälsosam, säker och meningsfull arbetsplats, där medarbetare ges utrymme att utvecklas och där Islamic Relief Sverige har tydliga gemensamma värderingar samt arbetar med fokus utifrån en strukturerad fysisk, organisatorisk och social arbetsmiljö. HR-enhetens prioriterade områden under 2022 är följande:

- Att kontinuerligt arbeta för en hållbar, hälsosam och säker arbetsmiljö inklusive delaktighet och engagemang, i enlighet och med hjälp av Islamic Relief Sveriges värderingar.
- Att kontinuerligt utveckla och säkerställa kompetensen inom organisationen.
- Att kontinuerligt ge HR-stöd till chefer, medarbetare och styrelsen.

Vår IT-enhet kommer fortsätta att stärka organisationens IT-säkerhet, genom följande prioriterade områden:

- Utveckla nya system och utbilda personal inom de befintliga och nya systemen för att kunna maximera utnyttjandet och effektivisera arbetet.
- Öka IT-säkerheten genom att tydliggöra rutiner samt inventera och standardisera befintliga produkter.

Ekonomienheten kommer att fortsätta att ge stöd till övrig verksamhet för att ge avdelningarna goda förutsättningar att utföra sina uppdrag med hög kvalitet och säkerställa att donerade medel används till avsedda ändamål. Ekonomienhetens prioriterade områden under 2022:

- Vidareutveckla den interna kommunikationen för att förbättra möjligheterna att ta del av viktig information.
- Introducera verktyg för elektronisk fakturahantering i syfte att bland annat digitalisera och förenkla arkivering av fakturor och attestering samt effektivisera redovisningsrutiner.
- Bredda och vidareutveckla ekonomienheten genom att standardisera mallar, rutiner och checklistor för att kvalitetssäkra arbetet

Människor som drivits på flykt i Syrien tar del av en akutinsats genom Islamic Relief.

**TILLSAMMANS** kommer vi alla att verka för att stärka våra möjligheter att verka för att lindra nöd i katastrofer samt främja en rättvis och hållbar global utveckling.

Mer information om vår verksamhet finns på Islamic Relief Sveriges hemsida: **www.islamic-relief.se**

# UTVECKLING AV FÖRENINGENS VERKSAMHET, RESULTAT OCH STÄLLNING

| Ekonomisk översikt (tkr) | 2021 | 2020 | 2019 | 2018 |
|---|---|---|---|---|
| Balansomslutning | 39 581 | 39 779 | 39 887 | 43 715 |
| Verksamhetsintäkter | 197 030 | 171 726 | 195 958 | 169 011 |
| Ändamålskostnader* | -181 978 | -160 198 | -185 624 | -158 355 |
| Ändamålskostnader i % | 92% | 93% | 95% | 94% |

*Ändamålskostnader enligt Svensk Insamlingskontrolls regler

# EGET KAPITAL

| 2021-12-31<br>Belopp i kr | Grund-kapital | Balanserat resultat inkl årets resultat | Summa eget kapital |
|---|---|---|---|
| Ingående balans | 4 000 000 | 17 372 338 | |
| Omföring grundkapital | 1 000 000 | -1 000 000 | 21 372 338 |
| **Årets resultat** | | **204 552** | **204 552** |
| **Vid årets utgång** | **5 000 000** | **16 576 882** | **21 576 882** |

Vad beträffar resultat och ställning i övrigt, hänvisas till efterföljande resultat- och balansräkningar med tillhörande noter.

# RESULTATRÄKNING

## Verksamhetsintäkter

| Belopp i kr | Not | 2021 12 31 | 2020 12 31 |
|---|---|---|---|
| Medlemsavgifter | | 3 000 | 3 000 |
| Gåvor | 2 | 37 417 428 | 31 536 587 |
| Bidrag | 2 | 159 140 150 | 139 695 755 |
| Nettoomsättning | | 469 147 | 490 455 |
| **Summa verksamhetsintäkter** | | **197 029 725** | **171 725 797** |

## Verksamhetskostnader

| | | | |
|---|---|---|---|
| Ändamålskostnader | | -181 978 151 | -160 197 729 |
| Insamlingskostnader | | -8 168 836 | -6 850 352 |
| Administrationskostnader | | -6 674 799 | -3 842 568 |
| **Summa verksamhetskostnader** | 3 | **-196 821 786** | **-170 890 649** |
| **Verksamhetsresultat** | | **207 939** | **835 148** |

## Resultat från finansiella poster

| | | | |
|---|---|---|---|
| Ränteintäkter och liknande resultatposter | | – | 733 |
| Räntekostnader och liknande resultatposter | | -3 387 | -2 363 |
| **Resultat efter finansiella poster** | | **204 552** | **833 518** |
| | | | |
| **Årets resultat** | | **204 552** | **833 518** |

# BALANSRÄKNING

## TILLGÅNGAR

| Belopp i kr | Not | 2021 12 31 | 2020 12 31 |
|---|---|---|---|
| **ANLÄGGNINGSTILLGÅNGAR** | | | |
| **Materiella anläggningstillgångar** | | | |
| Maskiner och andra tekniska anläggningar | 4 | 77 765 | 126 647 |
| | | 77 765 | 126 647 |
| **Summa anläggningstillgångar** | | **77 765** | **126 647** |
| | | | |
| **OMSÄTTNINGSTILLGÅNGAR** | | | |
| **Kortfristiga fordringar** | | | |
| Övriga fordringar | | 1 965 549 | 1 904 454 |
| Förutbetalda kostnader och upplupna intäkter | | 983 173 | 1 445 |
| | | 2 948 722 | 1 905 899 |
| **Kassa och bank** | | | |
| Kassa och bank | | 36 554 538 | 37 745 968 |
| | | 36 554 538 | 37 745 968 |
| **Summa omsättningstillgångar** | | **39 503 260** | **39 651 867** |
| | | | |
| **Summa tillgångar** | | **39 581 025** | **39 778 514** |

## EGET KAPITAL OCH SKULDER

| | | | |
|---|---|---|---|
| **EGET KAPITAL** | | | |
| Grundkapital | | 5 000 000 | 4 000 000 |
| Balanserat resultat | | 16 372 331 | 16 538 820 |
| Årets resultat | | 204 551 | 833 518 |
| | | **21 576 882** | **21 372 338** |
| | | | |
| **KORTFRISTIGA SKULDER** | | | |
| Leverantörsskulder | | 264 128 | 171 136 |
| Skuld erhållna ej nyttjade bidrag | 5 | 11 693 546 | 11 220 965 |
| Skuld avseende beslutade, ej utbetalda bidrag | 5 | 2 670 883 | 3 707 186 |
| Övriga skulder | | 832 728 | 630 863 |
| Upplupna kostnader och förutbetalda intäkter | | 2 542 858 | 2 676 026 |
| | | **18 004 143** | **18 406 176** |
| | | | |
| **Summa eget kapital och skulder** | | **39 581 025** | **39 778 514** |

# NOTER

Belopp i kr om inget annat anges

## Not 1 | Redovisningsprinciper

Redovisnings- och värderingsprinciper överensstämmer med årsredovisningslagen, BFNAR 2012:1 (K3) och Giva Sverige styrande riktlinjer för årsredovisning.
I årsredovisningen har även vissa upplysningar lämnats som krävs av Svensk Insamlingskontroll (SI). Materiella anläggningstillgångar redovisas till anskaffningsvärde minskat med ackumulerade avskrivningar och nedskrivningar. I anskaffningsvärdet ingår förutom inköpspriset även utgifter som är direkt hänförliga till förvärvet. Redovisningsprinciper är oförändrade mot föregående år.

TILLKOMMANDE UTGIFTER
Tillkommande utgifter som uppfyller tillgångskriteriet räknas in i tillgångens redovisade värde.

AVSKRIVNINGAR
Avskrivning sker linjärt över tillgångens beräknade nyttjandeperiod eftersom det återspeglar den förväntade förbrukningen av tillgångens framtida ekonomiska fördelar. Avskrivningen redovisas

| | Nyttjandeperiod |
|---|---|
| Maskiner och andra tekniska anläggningar | 5 år |

**LEASING**
LEASETAGARE
Alla leasingavtal redovisas som operationella leasingavtal.

OPERATIONELLA LEASINGAVTAL
Leasingavgifterna enligt operationella leasingavtal, inklusive förhöjd förstagångshyra men exklusive utgifter för tjänster som försäkring och underhåll, redovisas som kostnad linjärt över leasingperioden.

**FINANSIELLA TILLGÅNGAR OCH SKULDER**
Finansiella tillgångar och skulder redovisas i enlighet med kapitel 11 (Finansiella instrument värderade utifrån anskaffningsvärdet) i BFNAR 2012:1.

REDOVISNING I OCH BORTTAGANDE FRÅN BALANSRÄKNINGEN
En finansiell tillgång eller finansiell skuld tas upp i balansräkningen när organisationen blir part i instrumentets avtalsmässiga villkor. En finansiell tillgång tas bort från balansräkningen när den avtalsenliga rätten till kassaflödet från tillgången har upphört eller reglerats. Detsamma gäller när de risker och fördelar som är förknippade med innehavet i allt väsentligt överförts till annan part och organisation inte längre har kontroll över den finansiella tillgången. En finansiell skuld tas bort från balansräkningen när den avtalade förpliktelsen fullgjorts eller upphört.

VÄRDERING AV FINANSIELLA TILLGÅNGAR
Finansiella tillgångar värderas vid första redovisningstillfället till anskaffningsvärde, inklusiveeventuella transaktionsutgifter som är direkt hänförliga till förvärvet av tillgången.
Finansiella omsättningstillgångar värderas efter första redovisningstillfället till det lägsta av anskaffningsvärdet och nettoförsäljningsvärdet på balansdagen.
Kundfordringar och övriga fordringar som utgör omsättningstillgångar värderas individuellt till det belopp som beräknas inflyta.

VÄRDERING AV FINANSIELLA SKULDER
Finansiella skulder värderas till upplupet anskaffningsvärde. Utgifter som är direkt hänförliga till upptagande av lån korrigerar lånets anskaffningsvärde och periodiseras enligt effektivräntemetoden.

**ERSÄTTNINGAR TILL ANSTÄLLDA**
ERSÄTTNINGAR TILL ANSTÄLLDA EFTER AVSLUTAD ANSTÄLLNING
Planer för ersättningar efter avslutad anställning klassificeras som antingen avgiftsbestämda eller förmånsbestämda.
Vid avgiftsbestämda planer betalas fastställda avgifter till ett annat företag, normalt ett försäkringsföretag, och företaget har inte längre någon förpliktelse till den anställde när avgiften är betald. Storleken på den anställdes ersättningar efter avslutad anställning är beroende av de avgifter som har betalats och den kapitalavkastning som avgifterna ger.

Vid förmånsbestämda planer har företaget en förpliktelse att lämna de överenskomna ersättningarna till nuvarande och tidigare anställda. Företaget bär i allt väsentligt dels risken att ersättningarna kommer att bli högre än förväntat (aktuariell risk), dels risken att avkastningen på tillgångarna avviker från förväntningarna (investeringsrisk). Investeringsrisk föreligger även om tillgångarna är överförda till ett annat företag.

AVGIFTSBESTÄMDA PLANER
Avgifterna för avgiftsbestämda planer redovisas som kostnad. Obetalda avgifter redovisas som skuld.

**VERKSAMHETSINTÄKTER**
Intäkter värderas till verkliga värdet av det som erhållits eller kommer att erhållas.

MEDLEMSAVGIFTER
Medlemsavgifter omfattar den del som avser medlemskap i organisationen. Medlemsavgifter redovisas vid inbetalning från medlemmen och intäktsredovisas över den tidsperiod som avses.

GÅVOR OCH BIDRAG
En transaktion i vilken organisationen tar emot en tillgång eller en tjänst som har ett värde utan att ge tillbaka motsvarande värde i utbyte är en gåva eller ett erhållet bidrag. Om tillgången eller tjänsten erhålls därför att organisationen uppfyllt eller kommer att uppfylla vissa villkor och om organisationen har en skyldighet att återbetala till motparten om villkoren inte uppfylls, är det ett erhållet bidrag. Är det inget bidrag är det en gåva.

GÅVOR
Gåvor redovisas som huvudregel som intäkt när de erhålls.

BIDRAG
Bidrag redovisas som intäkt när villkoren för att erhålla bidraget uppfyllts. Erhållna bidrag redovisas som skuld till dess villkoren för att erhålla bidraget uppfylls.

NETTOOMSÄTTNING - FÖRSÄLJNING AV VAROR OCH TJÄNSTER
Här redovisas försäljning av varor i form av mat och tjänster vid leverans och försäljning i form av hyresintäkter från vår mötesplats under perioden hyran avser.

**VERKSAMHETENS KOSTNADER**
Verksamhetskostnader delas in i följande funktioner: ändamålskostnader, insamlingskostnader, administrationskostnader

ÄNDAMÅLSKOSTNAD
Ändamålskostnader, kostnader för den ideella verksamheten, är sådana kostnader som kan hänföras "till Islamic Relief Sveriges uppdrag enligt dess stadgar. I ändamålskostnader ingår alla kostnader för projekt, inklusive löner och sociala avgifter för personal och media- och opinionsbildande verksamhet som är hänförliga till projekt. Till ändamålskostnader räknas även de till ändamålskostnaderna fördelade gemensamma kostnaderna.

INSAMLINGSKOSTNAD
Med insamlingskostnader menas samtliga kostnader relaterade till insamling av medel från allmänheten. Detta inkluderar löner, sociala avgifter, kostnader för att producera och distribuera brev och direktutskick annonsering och andra insamlingsaktiviteter. Här ingår även de till insamlingskostnaderna fördelade gemensamma kostnaderna.

ADMINISTRATIONSKOSTNADER
Administrativa kostnader är sådana som behövs för att administrera organisationen. Administrationen utgör en kvalitetsgaranti för ändamålet och för givaren. Här ingår löner och sociala avgifter för generalsekreterare, ekonomi- och administrativ personal, kostnader för styrelsen samt de till administrationskostnader fördelade gemensamma kostnaderna.

# Not 2 | Gåvor och bidrag

## Gåvor som redovisats i resultaträkningen

| Belopp i kr | 2021-12-31 | 2020-12-31 |
|---|---|---|
| **INSAMLADE MEDEL:** | | |
| Allmänheten | 37 417 428 | 31 536 587 |
| **Summa** | **37 417 428** | **31 536 587** |

## Bidrag som redovisats som intäkt

| | | |
|---|---|---|
| **INSAMLADE MEDEL:** | | |
| Radiohjälpen | - | 3 077 417 |
| IRW | - | 3 403 381 |
| **Summa insamlade medel** | **–** | **6 480 798** |
| | | |
| **OFFENTLIGA BIDRAG:** | | |
| Sida | 152 277 906 | 123 653 433 |
| Forum Syd | 6 484 530 | 8 554 000 |
| Myndigheter (Övriga) | 551 636 | 1 007 524 |
| Insamlade medel Bidrag | - | - |
| Radiohjälpen (reglering under 2021) | -173 922 | - |
| IRW | - | - |
| **Summa offentliga bidrag** | **159 140 150** | **133 214 957** |
| **Summa bidrag** | **159 140 150** | **139 695 755** |
| | | |
| **Summa Gåvor och Bidrag** | **196 557 578** | **171 232 342** |

## Not 3| Anställda, personalkostnader och arvoden till styrelse

### Medelantalet anställda

| | 2021-12-31 | Varav män | 2020-12-31 | Varav män |
|---|---|---|---|---|
| Sverige | 38 | 42% | 33 | 36% |
| **Totalt** | **38** | **42%** | **33** | **36%** |

### Redovisning av könsfördelning i företagsledningar

| | 2021-12-31 Andel kvinnor | 2020-12-31 Andel kvinnor |
|---|---|---|
| Styrelsen | 43% | 57% |
| Övriga ledande befattningshavare | 50% | 38% |

### Löner och andra ersättningar samt sociala kostnader, inklusive pensionskostnader

| | 2021-12-31 | 2020-12-31 |
|---|---|---|
| Löner och ersättningar | 15 606 025 | 13 373 632 |
| Sociala kostnader | 6 443 838 | 4 554 030 |
| (varav pensionskostnad) | (1 254 136) | (806 142) |

I övriga sociala kostnader ingår personalförsäkringar, löneskatt samt arbetsgivaravgifter för de anställda. Av organisationens pensionskostnad 1 254 tkr (806 tkr) avser 155 tkr (60 tkr) generalsekreteraren. Inga arvoden för styrelsearbete har utgått under 2021 och 2020, endast ersättning för direkta kostnader i samband med styrelsearbete.

### Löner och andra ersättningar fördelade mellan styrelseledamöter m.fl. och övriga anställda

| | 2021-12-31 | | 2020-12-31 | |
|---|---|---|---|---|
| | Styrelse och generalsekreteraren | Övriga anställda | Styrelse och generalsekreteraren | Övriga anställda |
| Löner och andra ersättningar | 897 | 14 709 | 644 925 | 12 728 707 |
| (varav tantiem o.d.) | (-) | | (-) | |

**IDEELLT ARBETE**

Under året har 5 (41) personer arbetet ideellt för organisationen, framförallt med insamlingsaktiviter och matutdelning. Värdet av dessa ideella insatser har inte redovisats i resultaträkningen.

**AVGÅNGSVEDERLAG**

I generalsekreterarens anställningsavtal ingår ingen rätt till avgångsvederlag utöver normal uppsägningstid enligt lag

## Not 4 | Maskiner och andra tekniska anläggningar

| Belopp i kr | 2021-12-31 | 2020-12-31 |
|---|---|---|
| **ACKUMULERADE ANSKAFFNINGSVÄRDEN** | | |
| Vid årets början | 606 845 | 606 845 |
| Nyanskaffningar | – | – |
| Avyttringar och utrangeringar | – | – |
| **Vid årets slut** | **606 845** | **606 845** |
| | | |
| **Netto anskaffningsvärde** | **606 845** | **606 845** |
| | | |
| **ACKUMULERADE AVSKRIVNINGAR** | | |
| Vid årets början | -480 198 | -408 532 |
| Årets avskrivning | -48 882 | -71 666 |
| Återförda avskrivningar på avyttringar och utrangeringar | – | – |
| **Vid årets slut** | **-529 080** | **-480 198** |
| | | |
| **Redovisat värde vid årets slut** | **77 765** | **126 647** |

## Not 5 | Skuld erhållna ej nyttjade bidrag

| | | |
|---|---|---|
| Sida | 8 322 857 | 7 525 778 |
| Forum Syd | 2 510 472 | 3 320 648 |
| Myndigheter | 860 618 | 431 424 |
| Radiohjälpen | -401 | -56 885 |
| | | |
| **SKULD AVSEENDE BESLUTADE, EJ UTBETALDA BIDRAG** | | |
| Öronmärkta medel gåvor | 2 670 883 | 3 707 186 |
| Total skuld erhållna ej nyttjade bidrag | 14 364 429 | 14 928 151 |

## Not 6 | Väsentliga händelser efter räkenskapsårets slut

I april 2022 tecknade Islamic Relief ett nytt avtal med Sida för perioden 2022-2025. Under avtalets första år möjliggör detta insatser i sju av världens svåraste humanitära kriser i Somalia, Jemen, Sydsudan, Sudan, Palestina, Pakistan och Syrien.

## Not 7 | Nyckeltalsdefinitioner

| | |
|---|---|
| Balansomslutning: | Totala tillgångar |
| Ändamålskostnader i % | Ändamålskostnader/ Verksamhetsintäkter |

Islamic Relief Sverige verkar för en rättvis och hållbar global utveckling. Vi arbetar för att lindra mänskligt lidande i akuta situationer och förser i långsiktiga insatser människor med verktyg för att själva kunna ta makten över sina liv.

Islamic Relief
Box 4334
102 67 Stockholm
Telefon: 08-5888 65 50
info@islamic-relief.se
www.islamic-relief.se

Verksamheten kontrolleras av
Svensk Insamlingskontroll